



PERÚ

Ministerio
de Salud



GERESA
GERENCIA REGIONAL DE SALUD DE LORETO



BICENTENARIO
DEL PERÚ
2021 - 2024

SALA SITUACIONAL EPIDEMIOLÓGICO DE LORETO, AÑO 2023 (S.E 02) (Del 08 enero al 14 enero 2023)

DIRECCION EJECUTIVA DEL CENTRO DE PREVENCION Y CONTROL-CPC
DIRECCION DE EPIDEMIOLOGIA



Enfermedades Notificadas por Semana Epidemiológica, Región Loreto, Año 2022 – 2023 (SE 02)

Nº	DIAGNOSTICO	Semanas epidemiológicas		Total	%	% Acumulado
		1	2			
1	MALARIA POR P. VIVAX	296	109	405	37.50	37.50
2	DENGUE SIN SIGNOS DE ALARMA	232	154	386	35.74	73.24
3	LEPTOSPIROSIS	87	60	147	13.61	86.85
4	MALARIA P. FALCIPARUM	39	24	63	5.83	92.69
5	DENGUE CON SIGNOS DE ALARMA	31	16	47	4.35	97.04
6	OFIDISMO	15	4	19	1.76	98.80
7	DENGUE GRAVE	3	1	4	0.37	99.17
8	SIFILIS NO ESPECIFICADA	2		2	0.19	99.35
9	HEPATITIS B	2		2	0.19	99.54
10	LEISHMANIASIS CUTANEA	2		2	0.19	99.72
11	TOS FERINA		1	1	0.09	99.81
12	VARICELA SIN COMPLICACIONES	1		1	0.09	99.91
13	SIFILIS MATERNA	1		1	0.09	100.00
Total general		711	369	1080	100	

En la SE 02- 2023 se han notificado 13 daños bajo vigilancia, de ellas, 3 representan el 86.85 % (938/1,080), Malaria vivax (37.50%), Dengue sin Signos de Alarma (35.74%), y Leptospirosis (13.61%). Durante el año 2022 en el mismo periodo se notificaron 19 daños, de los cuales Malaria vivax y Malaria falciparum fueron predominantes.

Enfermedades Notificadas por Semana Epidemiológica, Región Loreto, S.E. 02 - 2023

Nº	DIAGNOSTICO	Confirmado	%	Probable	%	Total
1	MALARIA POR P. VIVAX	405	60.54			405
2	DENGUE SIN SIGNOS DE ALARMA	148	22.12	238	57.91	386
3	LEPTOSPIROSIS			147	35.77	147
4	MALARIA P. FALCIPARUM	63	9.42			63
5	DENGUE CON SIGNOS DE ALARMA	28	4.19	19	4.62	47
6	OFIDISMO	19	2.84			19
7	DENGUE GRAVE	3	0.45	1	0.24	4
8	SIFILIS NO ESPECIFICADA	1	0.15	1	0.24	2
9	HEPATITIS B			2	0.49	2
10	LEISHMANIASIS CUTANEA			2	0.49	2
11	TOS FERINA			1	0.24	1
12	VARICELA SIN COMPLICACIONES	1	0.15			1
13	SIFILIS MATERNA	1	0.15			1
Total general		669	100.00	411	100.00	1080

En la SE 02- 2023 , 42/53 distritos han notificado daños de notificación obligatoria; el 61.94% (669 casos) son Confirmados y el 38.06% (411 casos) son Probables.



Gothenburg University

MALARIA

CANAL ENDÉMICO DE MALARIA EN LA REGIÓN LORETO. AÑOS 2022 (1-52) - 2023 (SE 02)

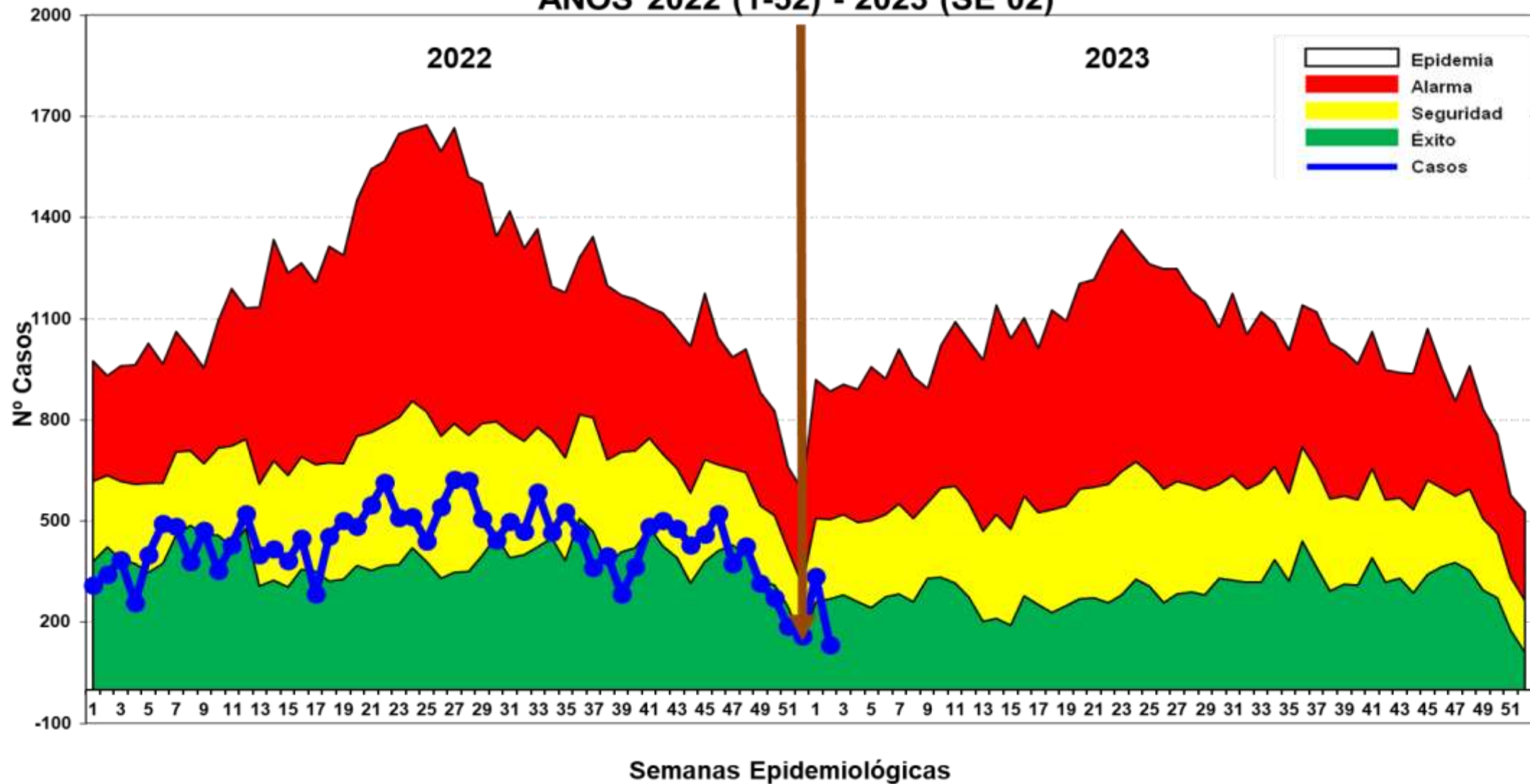

En la SE 02-2023, se reportó 468 casos: 405 (86.54 %) vivax y 63 (13.46%) falcíparum. En relación al mismo periodo del 2022 hubo 185 casos más con una disminución del 28.3% para el presente año. No se notificaron defunciones a la fecha. En el canal endémico se ubica en Zona de ÉXITO.

Casos de Malaria por distritos, Región Loreto S.E. 02-2023

Nº	DISTRITO	MALARIA POR P. VIVAX	MALARIA P. FALCIPARUM	Total	%	% Acumulado
1	ANDOAS	81	21	102	21.79	21.79
2	PASTAZA	31	23	54	11.54	33.33
3	BALSAPUERTO	43		43	9.19	42.52
4	PUNCHANA	27		27	5.77	48.29
5	SAN JUAN BAUTISTA	27		27	5.77	54.06
6	NAPO	27		27	5.77	59.83
7	URARINAS	22	4	26	5.56	65.38
8	MANSERICHE	25		25	5.34	70.73
9	MORONA	18	5	23	4.91	75.64
10	MAZAN	20		20	4.27	79.91
11	YAVARI	11	4	15	3.21	83.12
12	TROMPETEROS	12		12	2.56	85.68
13	TIGRE	7	2	9	1.92	87.61
14	BARRANCA	7	2	9	1.92	89.53
15	TENIENTE MANUEL CLAVERO	6		6	1.28	90.81
16	FERNANDO LORES	5		5	1.07	91.88
17	YAQUERANA	5		5	1.07	92.95
18	NAUTA	5		5	1.07	94.02
19	YURIMAGUAS	4		4	0.85	94.87
20	SAN PABLO	1	2	3	0.64	95.51
21	LAGUNAS	3		3	0.64	96.15
22	ALTO NANAY	3		3	0.64	96.79
23	BELEN	3		3	0.64	97.44
24	SOPLIN	3		3	0.64	98.08
25	CONTAMANA	2		2	0.43	98.50
26	RAMON CASTILLA	2		2	0.43	98.93
27	ALTO TAPICHE	2		2	0.43	99.36
28	IQUITOS	1		1	0.21	99.57
29	CAHUAPANAS	1		1	0.21	99.79
30	PARINARI	1		1	0.21	100.00
Total general		405	63	468	100.00	

En la SE 02-2023, 30 distritos reportan casos de malaria, de ellos 11 distritos concentran el 83.12% de los casos. Entre los principales distritos se encuentran; Andoas (21.79%), Pastaza (11.54%) y Balsapuerto (9.19%) en la Provincia del Datem del Marañón . Se reporta brotes en los distritos de Manseriche y Andoas.

Reporte y Seguimiento de Brotes Malaria, Región Loreto SE 02- 2023.

Brote Malaria, localidad Palestina, distrito Manseriche, provincia Datem del Marañón.

Antecedentes

- Población: 165 hab.
- Brote: No se reporta

Situación actual

- Inicio del brote: SE. 01
- Total Casos: 15 confirmados autóctonos.
- Especie: Malaria vivax
- Varones: 53.3% (8/15)
- Jóvenes: 33.3% (5/15)

Acciones realizadas

- Notificación e investigación y del brote.
- Búsqueda activa y barrido hemático en la comunidad.
- Atención y monitoreo de uso de mosquiteros en pacientes con diagnostico y tratamiento de malaria.
- Sensibilización y difusión de medidas preventivas a la población.

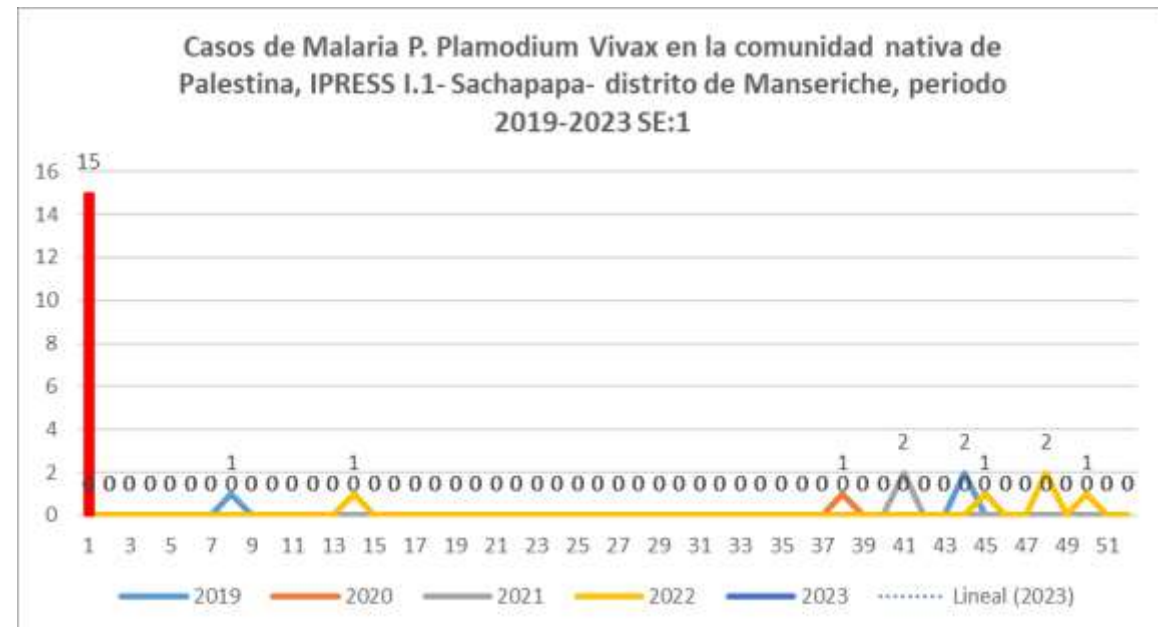

Reporte y Seguimiento de Brotes Malaria, Región Loreto SE 02- 2023.

Brote Malaria, localidad Checherta, distrito Andoas, provincia Datem del Marañón.

Antecedentes

- Población: 210 hab.
- Brote: No se reporta

Situación actual

- Inicio de Brote: SE 42-2022 en curso
- Total Casos: 39 confirmados autóctonos (22 casos 2022; 17 casos 2023).
- Especie: Malaria vivax
- Varones: 61.5% (24/39)
- Adolescentes: 43.5% (17/39)

Acciones realizadas

- Notificación e investigación y del brote.
- Búsqueda activa y barrido hemático en la comunidad.
- Atención y monitoreo de uso de mosquiteros en pacientes con diagnóstico y tratamiento de malaria.
- Sensibilización y difusión de medidas preventivas a la población.



Brote Malaria, localidad Padre Cocha, distrito Punchana, provincia Maynas.

Antecedentes

- Población: 3,380 hab.
- Brote: Años 2012, 2015

Situación actual

- Inicio del Brote: SE. 02
- Total Casos: 16 confirmados autóctonos.
- Especie: Malaria vivax
- Mujeres: .56.3% (9/16)
- Jóvenes: 25% (4/16)

Acciones realizadas

- Notificación e investigación y del brote.
- Búsqueda activa y barrido hemático en la comunidad.
- Atención y monitoreo de uso de mosquiteros en pacientes con diagnóstico y tratamiento de malaria.
- Sensibilización y difusión de medidas preventivas a la población.

Estratificación del Riesgo de Malaria según Índice Parasitario Anual –IPA x 1000 hab. Región Loreto, Año 2023. S.E. 02

DISTRITO	VIVAX	FALCIPARUM	MALARIA TOTAL	TIA X 1000 HAB.	NIVEL DE RIESGO	DISTRITO	VIVAX	FALCIPARUM	MALARIA TOTAL	TIA X 1000 HAB.	NIVEL DE RIESGO
ANDOAS	81	21	102	6.18	MEDIANO RIESGO	ALTO NANAY	3	0	3	0.86	BAJO RIESGO
PASTAZA	31	23	54	8.13		BARRANCA	7	2	9	0.53	
SOPLIN	3	0	3	4.18		FERNANDO LORES	5	0	5	0.36	
MORONA	18	5	23	4.47		PUNCHANA	27	0	27	0.29	
TENIENTE MANUEL CLAVERO	6	0	6	2.48		LAGUNAS	3	0	3	0.21	
MANSERICHE	25	0	25	2.44		SAN JUAN BAUTISTA	27	0	27	0.17	
BALSAPUERTO	43	0	43	2.29		PARINARI	1	0	1	0.16	
YAQUERANA	5	0	5	2.24		NAUTA	5	0	5	0.14	
URARINAS	22	4	26	1.83		CAHUAPANAS	1	0	1	0.12	
NAPO	27	0	27	1.48		RAMON CASTILLA	2	0	2	0.08	
MAZAN	20	0	20	1.38		SAN PABLO	1	2	3	0.23	
ALTO TAPICHE	2	0	2	1.19		CONTAMANA	2	0	2	0.07	
TROMPETEROS	12	0	12	1.06		BELEN	3	0	3	0.04	
YAVARI	11	4	15	1.45		YURIMAGUAS	4	0	4	0.04	
TIGRE	7	2	9	1.14		IQUITOS	1	0	1	0.01	
Total general							405	63	468	0.52	BAJO RIESGO

Según el nivel de riesgo para malaria, 15 distritos califican como de Mediano riesgo, y 15 distritos como Bajo Riesgo para malaria.

Casos de Malaria Vivax por distritos, Región Loreto, S.E. 02-2023

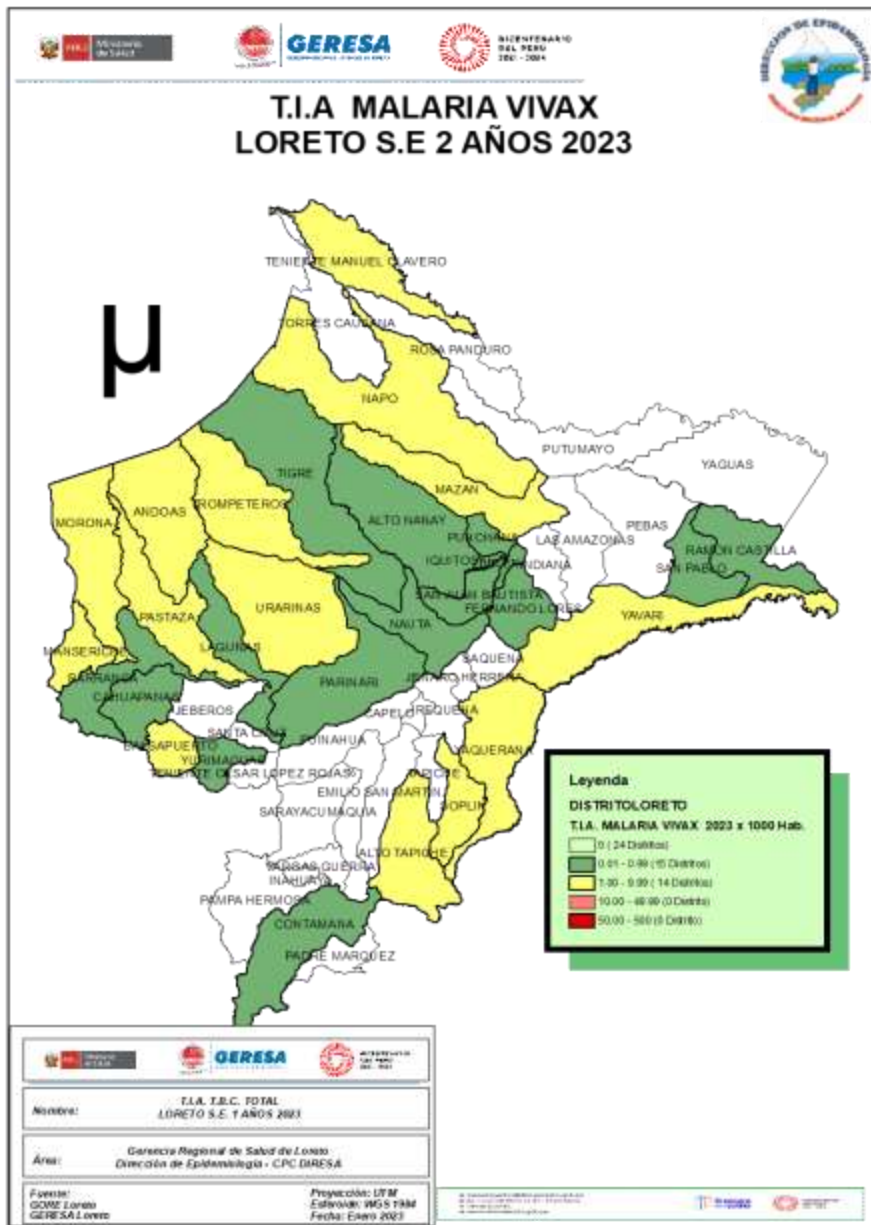

Nº	DISTRITO	SEMANAS EPIDEMIOLÓGICAS		Total	%	% Acumulado
		1	2			
1	ANDOAS	49	32	81	20.00	20.00
2	BALSAPUERTO	38	5	43	10.62	30.62
3	PASTAZA	16	15	31	7.65	38.27
4	PUNCHANA	15	12	27	6.67	44.94
5	SAN JUAN BAUTISTA	21	6	27	6.67	51.60
6	NAPO	20	7	27	6.67	58.27
7	MANSERICHE	23	2	25	6.17	64.44
8	URARINAS	18	4	22	5.43	69.88
9	MAZAN	17	3	20	4.94	74.81
10	MORONA	16	2	18	4.44	79.26
11	TROMPETEROS	12		12	2.96	82.22
12	YAVARI	9	2	11	2.72	84.94
13	TIGRE	5	2	7	1.73	86.67
14	BARRANCA	3	4	7	1.73	88.40
15	TENIENTE MANUEL CLAVERO	4	2	6	1.48	89.88
16	FERNANDO LORES	4	1	5	1.23	91.11
17	YAQUERANA	4	1	5	1.23	92.35
18	NAUTA	4	1	5	1.23	93.58
19	YURIMAGUAS	2	2	4	0.99	94.57
20	LAGUNAS	2	1	3	0.74	95.31
21	SOPLIN		3	3	0.74	96.05
22	BELEN	3		3	0.74	96.79
23	ALTO NANAY	3		3	0.74	97.53
24	CONTAMANA	2		2	0.49	98.02
25	RAMON CASTILLA	2		2	0.49	98.52
26	ALTO TAPICHE	1	1	2	0.49	99.01
27	SAN PABLO	1		1	0.25	99.26
28	CAHUAPANAS	1		1	0.25	99.51
29	IQUITOS		1	1	0.25	99.75
30	PARINARI	1		1	0.25	100.00
Total general		296	109	405	100	

Casos de Malaria Falciparum por distritos, Región Loreto, S.E 02 - 2023

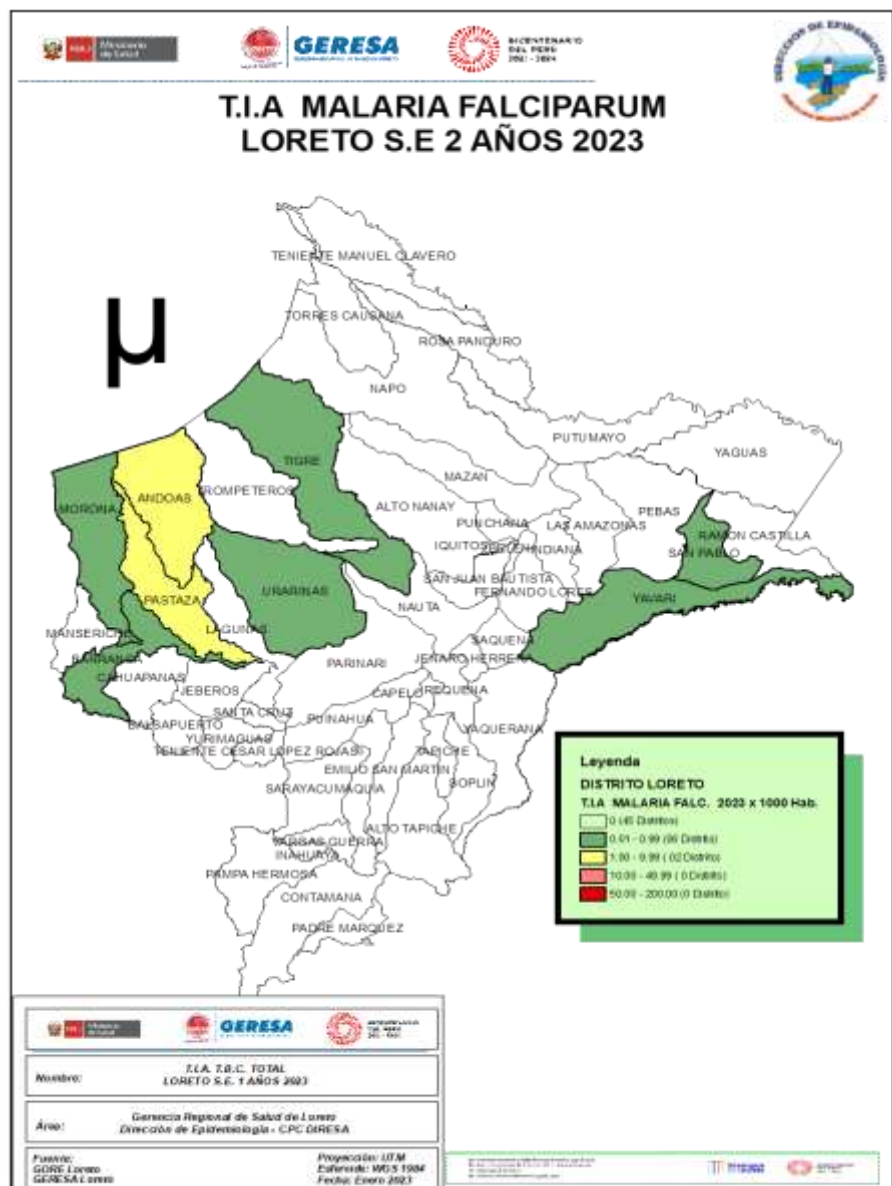

Nº	DISTRITO	SEMANAS EPIDEMIOLÓGICAS		Total	%	% Acumulado
		1	2			
1	PASTAZA	16	7	23	36.51	36.51
2	ANDOAS	15	6	21	33.33	69.84
3	MORONA	1	4	5	7.94	77.78
4	URARINAS	1	3	4	6.35	84.13
5	YAVARI	1	3	4	6.35	90.48
6	TIGRE	1	1	2	3.17	93.65
7	BARRANCA	2		2	3.17	96.83
8	SAN PABLO	2		2	3.17	100.00
Total general		39	24	63	100	

8 distritos reportan casos de malaria falciparum hasta la SE 02- 2023, el 84.13% se concentran en 4 distritos, 3 de ellos son de la Provincia del Datem del Marañón y 1 distrito de la provincia de Loreto

Casos de Malaria por curso de vida, Región Loreto SE 02- 2023.

ETAPA DE VIDA	TIPO DE MALARIA		TOTAL	%
	VIVAX	FALCIPARUM		
NIÑO (0-11 años)	162	30	192	41.03
ADOLESCENTE (12-17 años)	66	9	75	16.03
JOVEN (18 - 29 años)	77	15	92	19.66
ADULTO (30-59 años)	86	9	95	20.30
ADULTO MAYOR (60 años a más)	14	0	14	2.99
TOTAL	405	63	468	100.00

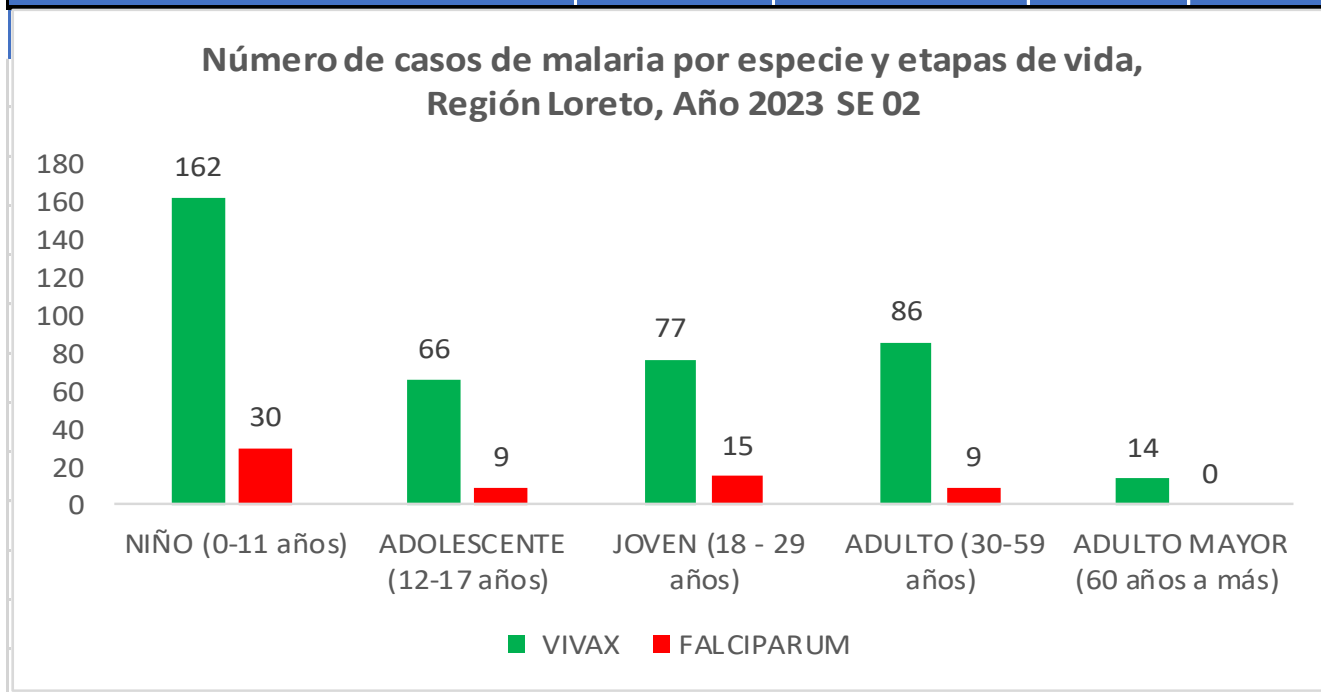

La etapa de vida Niño es la mas afectada con un 41.03% de los casos, seguido de la etapa de vida Adulto (20.30%) tanto para malaria vivax como para malaria falciparum. Los menos afectados son los adultos mayores (2.99%)



GOBIERNO REGIONAL DE LORETO

DENGUE

**CANAL ENDÉMICO DE DENGUE EN LORETO.
AÑOS 2022 (SE.1 - 52) - 2023 (SE. 02)**

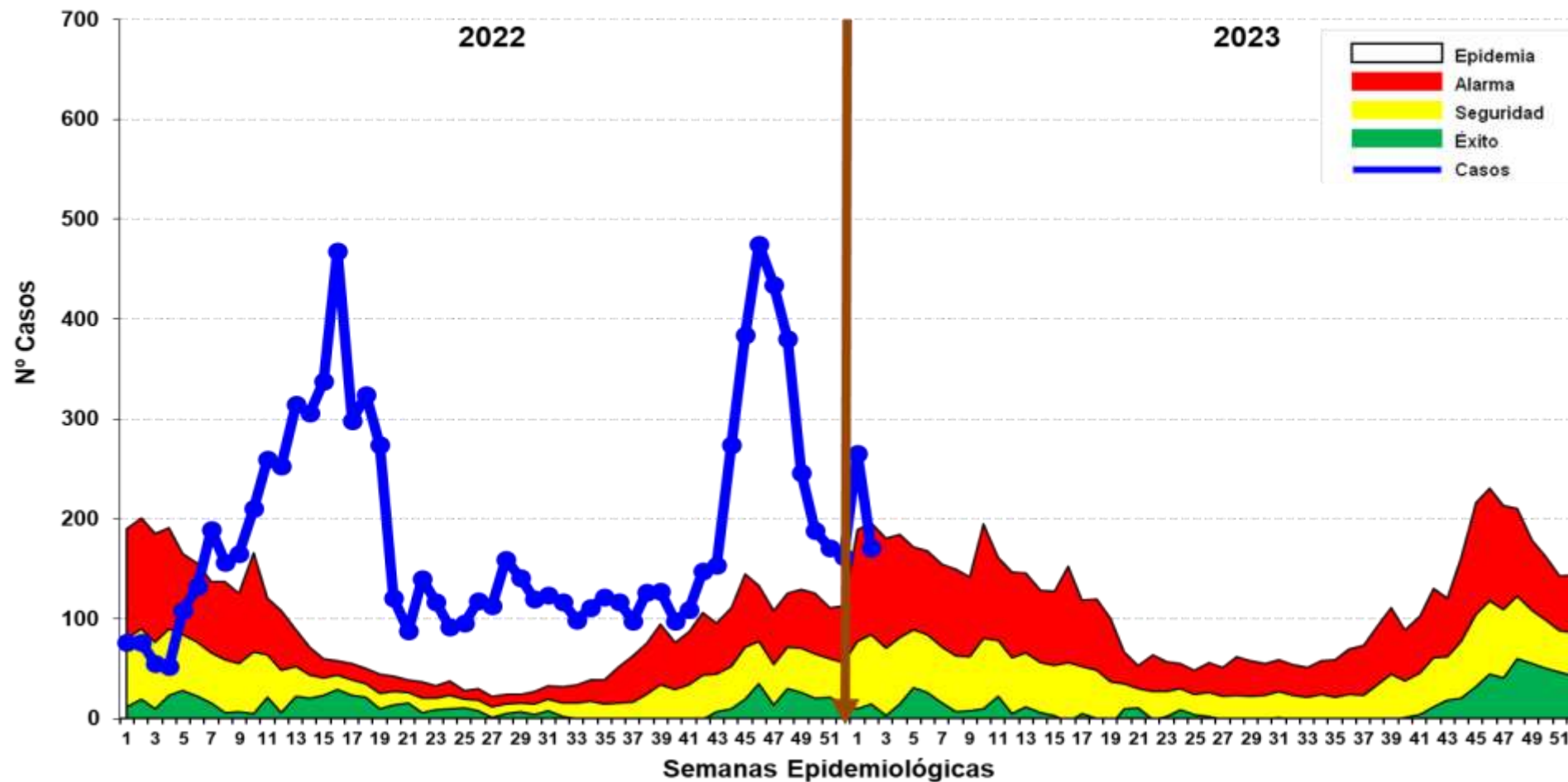

En la SE 02-2022 se reportó 437 casos: 179 (40.96%) son confirmados y 258 (59.04%) son probables, en espera de su clasificación final. Se reportaron 386 (88.32%) casos Dengue Sin Señales de Alarma, 47 (10.76%) casos Dengue con Señales de Alarma y 4 (0.92%) caso de Dengue Grave. En relación al año 2022 en el mismo período se tiene 285 casos más, un incremento de 2 veces más en el reporte de casos.

Casos de Dengue notificados según distritos, Región Loreto SE 02- 2023.

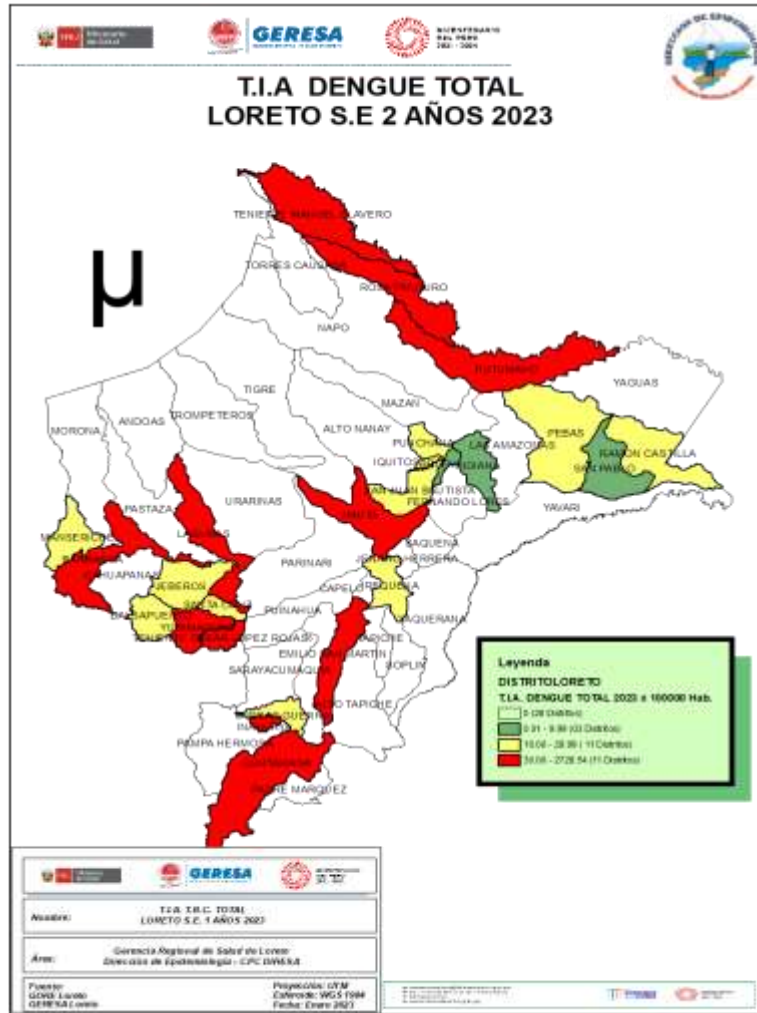

Nº	DISTRITO	SEMANAS EPIDEMIOLOGICAS		Total	%	% Acumulado
		1	2			
1	YURIMAGUAS	84	58	142	32.49	32.49
2	CONTAMANA	25	25	50	11.44	43.94
3	EMILIO SAN MARTIN	36	3	39	8.92	52.86
4	LAGUNAS	24	14	38	8.70	61.56
5	SAN JUAN BAUTISTA	21	9	30	6.86	68.42
6	PUNCHANA	7	19	26	5.95	74.37
7	BARRANCA	11	9	20	4.58	78.95
8	IQUITOS	9	11	20	4.58	83.52
9	NAUTA	7	5	12	2.75	86.27
10	TENIENTE MANUEL CLAVERO	6	5	11	2.52	88.79
11	REQUENA	8		8	1.83	90.62
12	RAMON CASTILLA	6	1	7	1.60	92.22
13	BELEN	3	3	6	1.37	93.59
14	BALSAPUERTO	3	2	5	1.14	94.74
15	PUTUMAYO	5		5	1.14	95.88
16	INAHUAYA		3	3	0.69	96.57
17	MANSERICHE	3		3	0.69	97.25
18	PEBAS	3		3	0.69	97.94
19	VARGAS GUERRA	2		2	0.46	98.40
20	TENIENTE CESAR LOPEZ ROJAS	1	1	2	0.46	98.86
21	SAN PABLO		1	1	0.23	99.08
22	SANTA CRUZ		1	1	0.23	99.31
23	ROSA PANDURO		1	1	0.23	99.54
24	INDIANA	1		1	0.23	99.77
25	JEBEROS	1		1	0.23	100.00
Total general		266	171	437	100	

De los 53 distritos de la región, 25 de ellos reportan casos de Dengue; el 83.52% de los casos se concentran en 8 distritos. Según el mapa de riesgo, 12 distritos se estratifican como alto riesgo, 10 distritos en mediano riesgo y 3 distritos en bajo riesgo.

Casos de Dengue notificados por etapas de vida, Región Loreto SE 02- 2023.

ETAPA DE VIDA	TIPO DE DENGUE			TOTAL	%
	SIN SIGNOS DE ALARMA	CON SIGNOS DE ALARMA	GRAVE		
NIÑO (0-11 años)	122	17	1	140	32.04
ADOLESCENTE (12-17 años)	58	6	0	64	14.65
JOVEN (18 - 29 años)	72	6	1	79	18.08
ADULTO (30-59 años)	108	18	2	128	29.29
ADULTO MAYOR (mas 60 años)	26	0	0	26	5.95
TOTAL	386	47	4	437	100.00

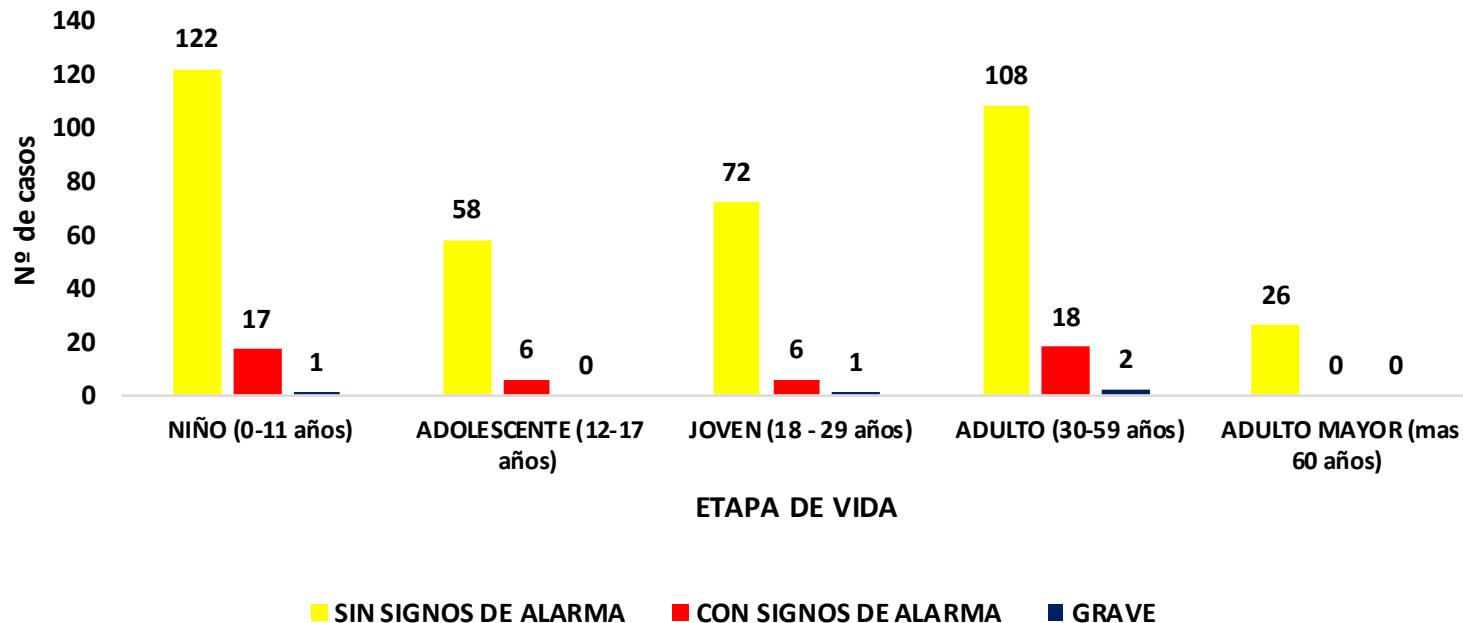

En la SE 02-2023, la Etapa de vida mas afectada son los Niños con 140 casos (32.04%), mientras que los menos afectados fueron los Adultos mayores 26 casos (5.95%). Se reporta 1 fallecido por Dengue confirmado, paciente joven procedente del distrito de Contamana.

Reporte y Seguimiento de Brotes Dengue, Región Loreto SE 02- 2023.

Brote de dengue, localidad San Lorenzo, distrito Barranca, provincia Datem del Marañón.

Antecedentes

- Población: 7534 hab.
- Brote: 2022 (SE 10 a 23)
- IA 2.9% (Dic.)

Situación actual

- Casos: 19 (9C).
- 100% DSSA.
- Varones: 52.6% (10/19)
- Niños: 31.6% (6/19)

Acciones realizadas

- Notificación e investigación y del brote.
- Búsqueda activa en la comunidad y toma de muestras.
- Levantamiento de IA (6.1%).
- Atención y monitoreo de pacientes con diagnóstico probable de dengue.
- Sensibilización y difusión de medidas preventivas a la población.

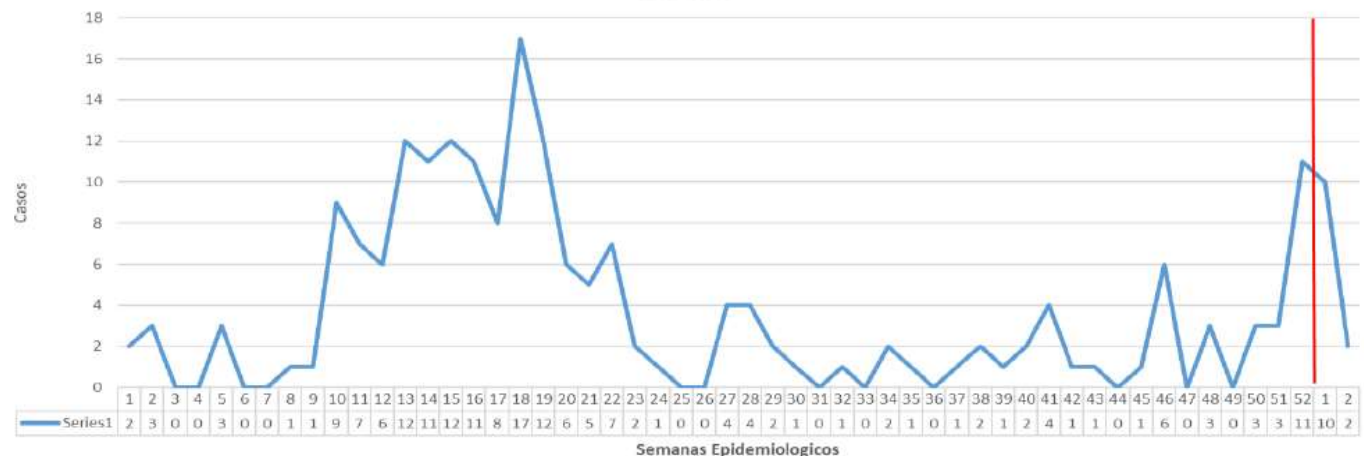

Brote de dengue, localidad Santo Tomas, distrito de Punchana, provincia Maynas.

Antecedentes

- Sin reporte de casos en años anteriores.
- Población: 1200 habs.

Situación actual

- Casos: 48 (12 C).
- 100% DSSA.
- Adultos 39.6% (19/48).

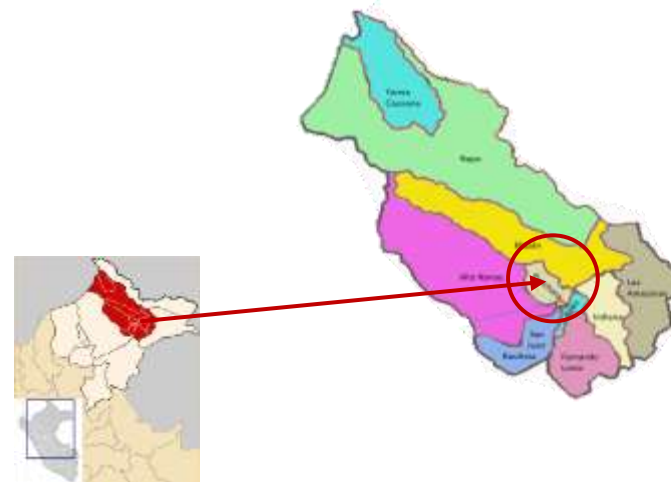

Acciones realizadas

- Notificación e investigación del brote.
- Búsqueda activa en la comunidad de Santo Tomas.
- 14/01/2023, capacitación a agentes comunitarios y a voluntarios del municipio en tratamiento focal y dengue.
- 15/01/2023, tratamiento focal (IA: 11.27%) y recojo de criaderos.
- Atención a pacientes con sintomatología.
- Trabajo conjunto: Epidemiología de IPRESS Bellavista Nanay, Salud Ambiental, laboratorio, agentes comunitarios y Municipalidad de Punchana.

Brote de dengue en la localidad El Estrecho, distrito y provincia Putumayo.

Antecedentes

- Población: 8495 hab.(3 sectores).
- Brotes: 2012 y 2014
- Agosto 2022: IA 0.5%

Situación actual

- Casos: 15 (6 C), sectores II y III.
- DSSA: 14, DCSSA: 1 (evacuado a Iquitos).



Acciones realizadas

- Notificación e investigación y del brote.
- Búsqueda activa en la comunidad y toma de muestras.
- Control vectorial.
- Atención y monitoreo de pacientes.
- Coordinación con GERESA Loreto para elaboración de plan de intervención.



College of Science and Health

LEPTOSPIROSIS

CANAL ENDÉMICO DE LEPTOSPIROSIS EN LORETO. AÑOS 2022 (SE 01-52) - 2023 (SE. 02)

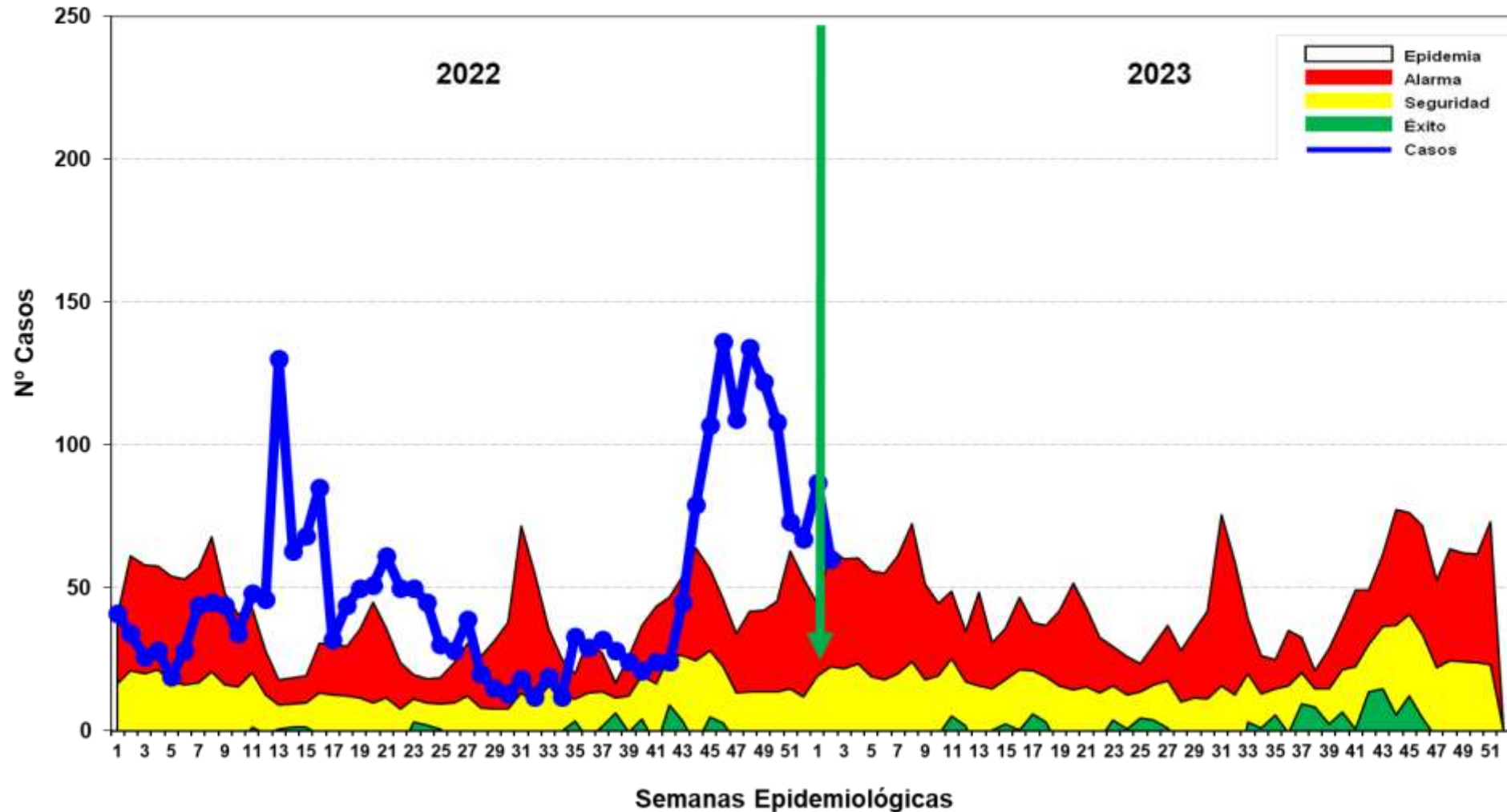

En la SE 02- 2023 se reportó 147 casos de Leptospirosis, los mismos que se encuentran como Probables, en el mismo periodo del año 2022 se notifico 75 casos más, que representa un incremento en 2 veces el reporte de casos.

Casos de Leptospiriosis por distritos y semanas epidemiológicas, Región Loreto SE 02- 2023

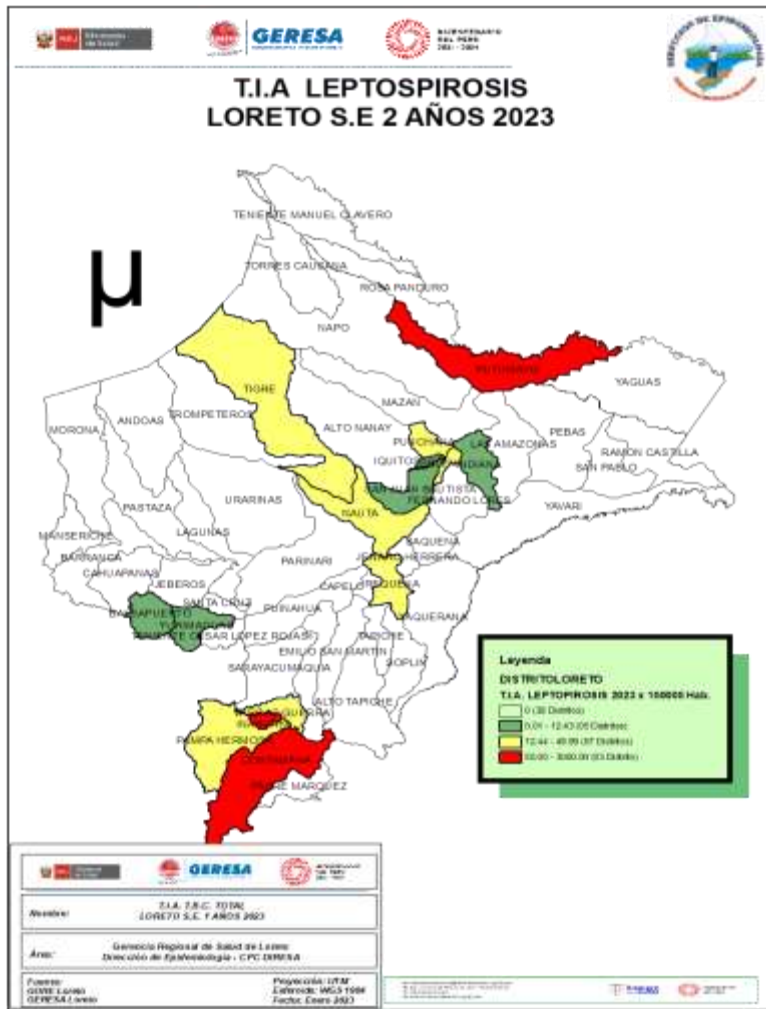

Nº	DISTRITO	SEMANAS EPIDEMIOLÓGICAS		Total	%	% Acumulado
		1	2			
1	CONTAMANA	23	28	51	34.69	34.69
2	PUNCHANA	6	13	19	12.93	47.62
3	SAN JUAN BAUTISTA	15	2	17	11.56	59.18
4	NAUTA	11	6	17	11.56	70.75
5	YURIMAGUAS	6	3	9	6.12	76.87
6	BELEN	5	4	9	6.12	82.99
7	PUTUMAYO	8		8	5.44	88.44
8	IQUITOS	3	1	4	2.72	91.16
9	REQUENA	4		4	2.72	93.88
10	TIGRE	2	1	3	2.04	95.92
11	VARGAS GUERRA	1	1	2	1.36	97.28
12	INDIANA	1		1	0.68	97.96
13	BALSAPUERTO	1		1	0.68	98.64
14	INAHUAYA		1	1	0.68	99.32
15	PAMPA HERMOSA	1		1	0.68	100.00
Total general		87	60	147	100	

En la SE 02-2023, 15 distritos han reportados 147 casos; El 82.99% se concentra en 6 distritos como son : Contamana (34.69%); Punchana (12.93%), San Juan Bautista y Nauta (11.56%), Yurimaguas y Belén (6.12%). No se ha registrado fallecidos por Leptospiriosis



OFIDISMO

Casos de Ofidismo por semanas epidemiológicas y distritos, Región Loreto, SE 02- 2023

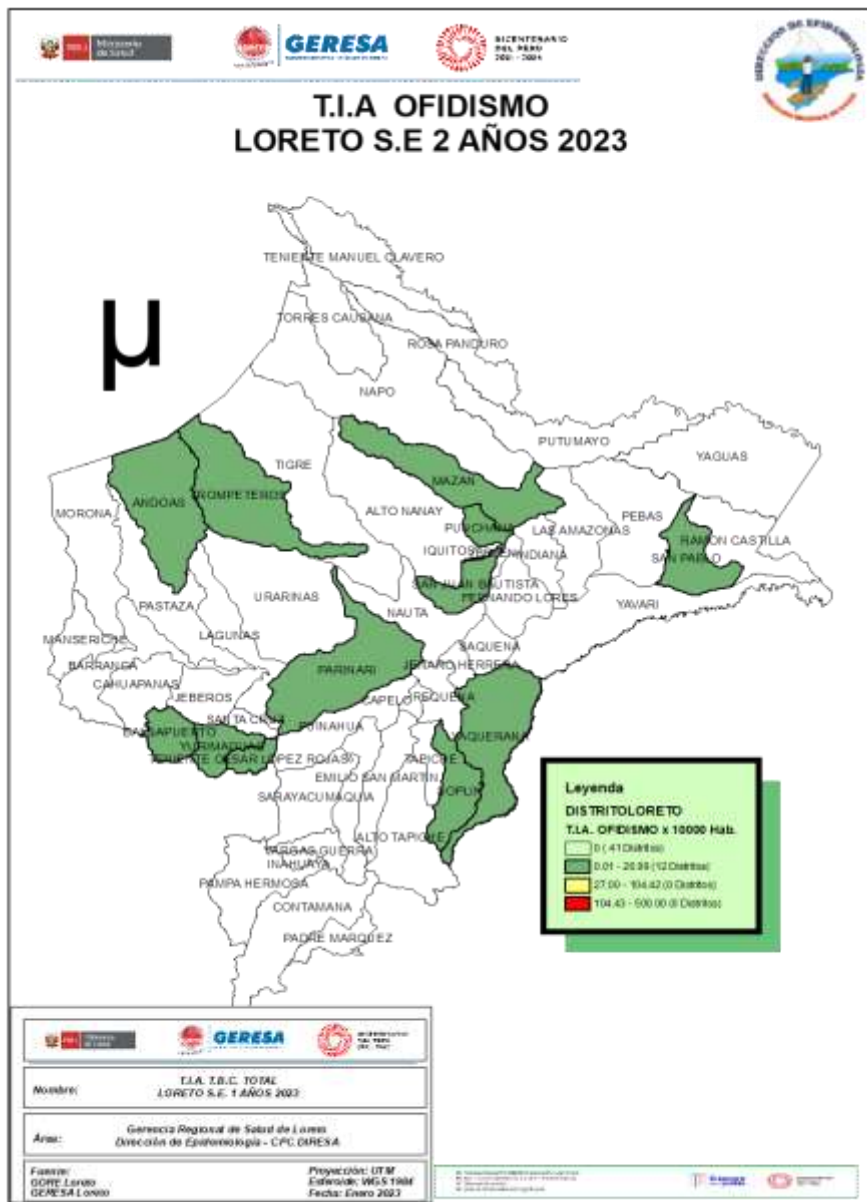

Nº	DISTRITO	SEMANA EPIDEMIOLÓGICA		Total	%	% Acumulado
		1	2			
1	BALSAPUERTO	2	1	3	15.79	15.79
2	SAN PABLO	2		2	10.53	26.32
3	YURIMAGUAS	2		2	10.53	36.84
4	TENIENTE CESAR LOPEZ ROJAS	2		2	10.53	47.37
5	MAZAN	2		2	10.53	57.89
6	YAQUERANA	1	1	2	10.53	68.42
7	TROMPETEROS		1	1	5.26	73.68
8	PARINARI	1		1	5.26	78.95
9	SOPLIN	1		1	5.26	84.21
10	PUNCHANA	1		1	5.26	89.47
11	ANDOAS		1	1	5.26	94.74
12	SAN JUAN BAUTISTA	1		1	5.26	100.00
Total general		15	4	19	100	



Hospital of Sacred Heart

TUBERCULOSIS

Casos de Tuberculosis, Región Loreto, Año 2023 (SE 02)

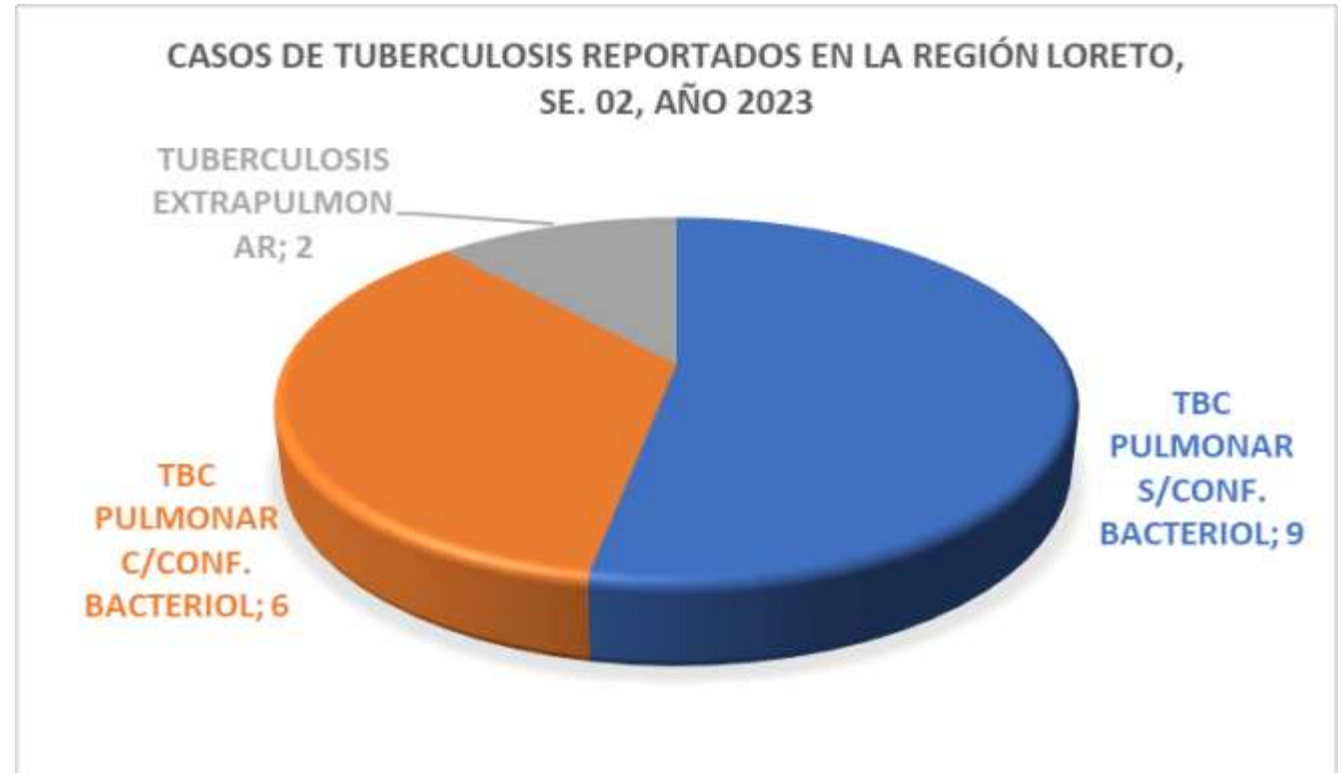
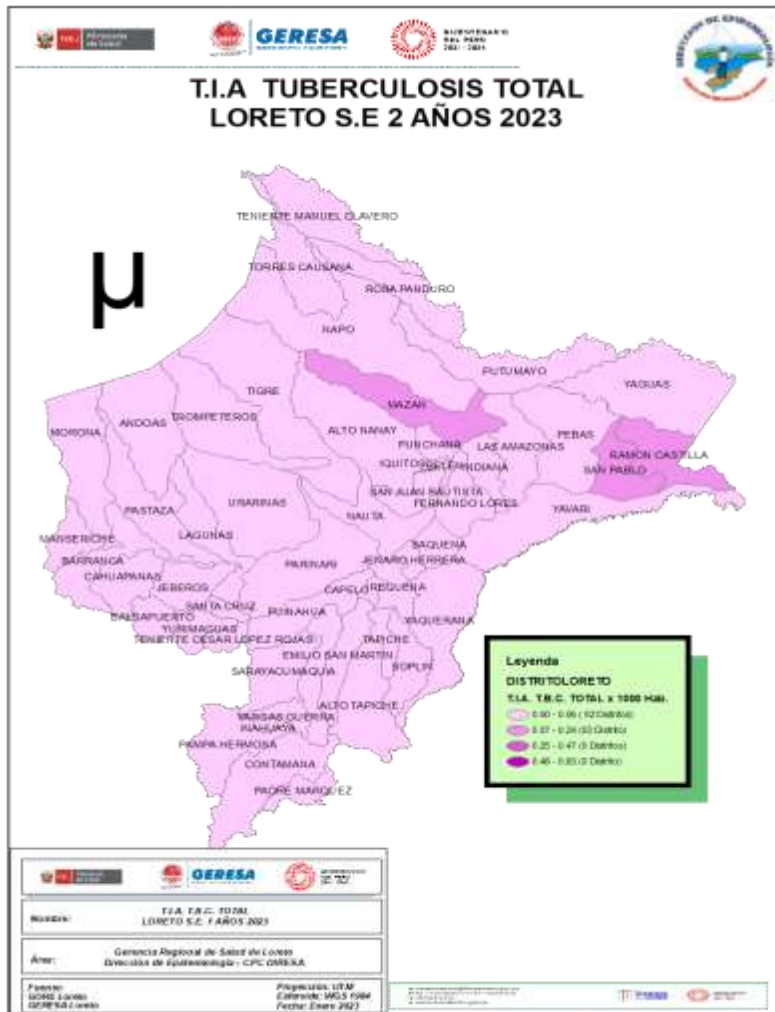

En la SE 02 del año 2023, se han notificado 17 casos de Tuberculosis en 7 distritos: Iquitos (4), San Juan Bautista (4), Punchana (3), Ramón Castilla (2), Belén (2), San Pablo (1) y Mazán (1). El 53% corresponde a TBC sin confirmación bacteriológica, 35% a TBC con confirmación bacteriológica y 12% a TBC Extrapulmonar.



Goñon de Sencor Sncil

IRAS

Infecciones Respiratorias Agudas en menores de 5 años, Región Loreto. Año 2022 (1-52). 2023 (SE 02).

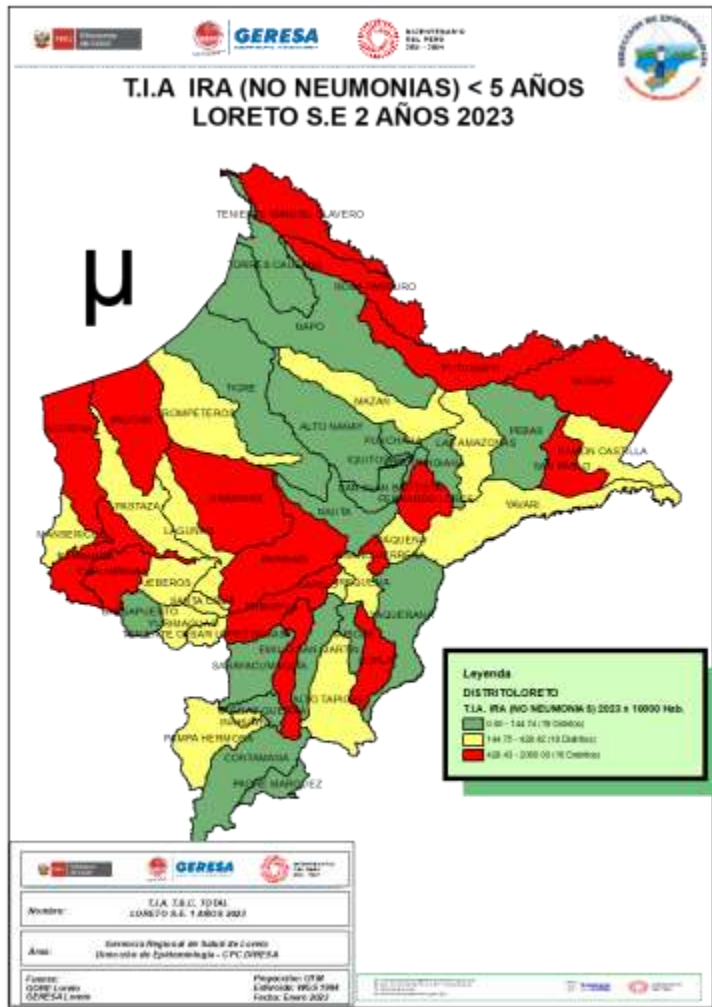

CANAL ENDÉMICO DE ATENCIONES POR INFECCIONES RESPIRATORIA AGUDAS EN MENORES DE 05 AÑOS REPORTADOS EN LA REGIÓN LORETO. AÑOS 2022 (1-52) - 2023 (SE 2)

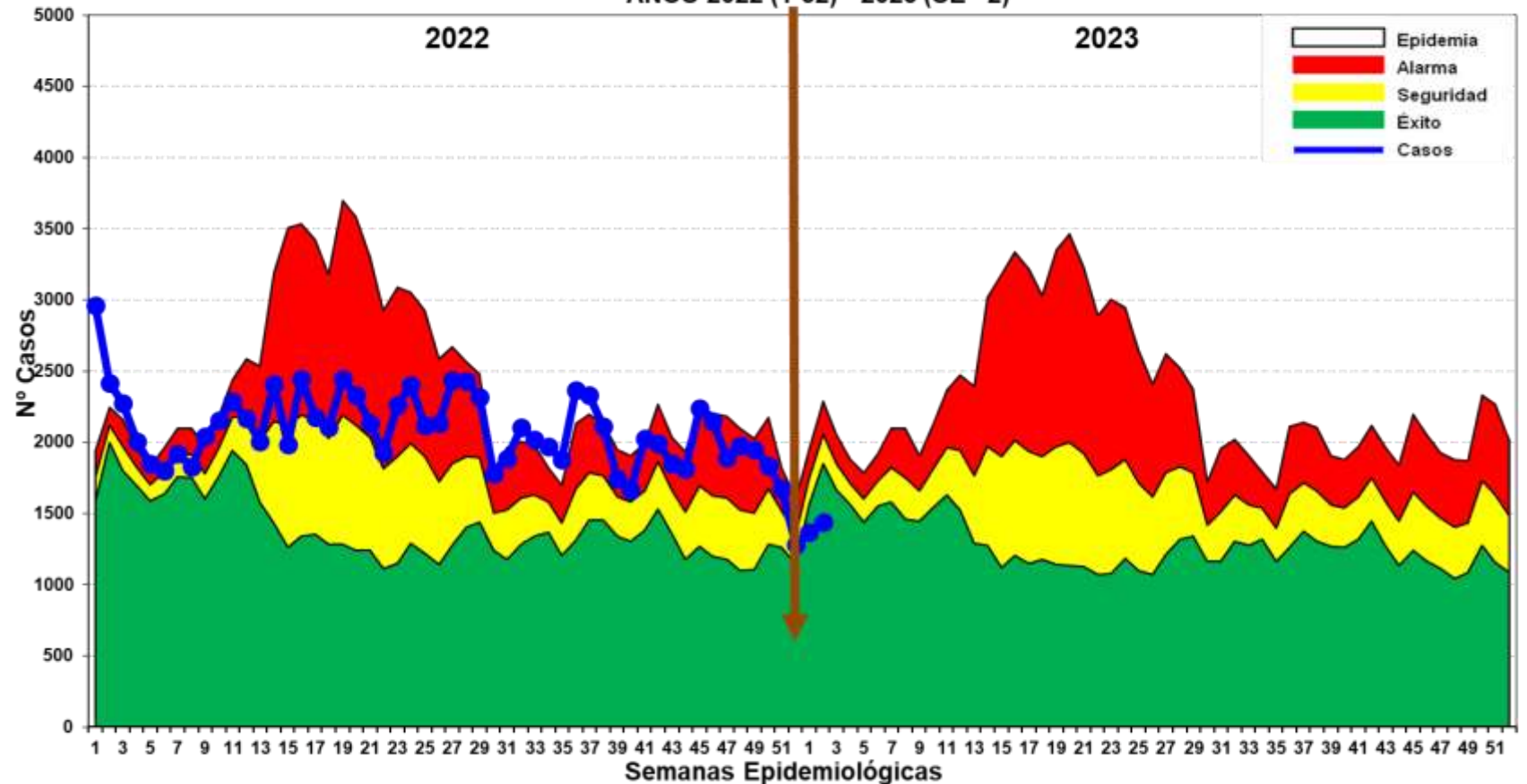

En la SE. 02-2023, se han reportado 2,805 episodios de IRA en niños < 5 años: 127 (4.52%) en niños menores de 2 meses; 840 (29.95%) en niños de 2 a 11 meses, 1,838 (65.53%) en niños de 1 a 4 años. En el canal endémico se encuentra en zona ÉXITO, se evidencia ligero incremento de casos en las 2 ultimas semana.

Neumonías en menores de 5 años, Región Loreto, Año 2022. SE 1-52. 2023 (SE-2)

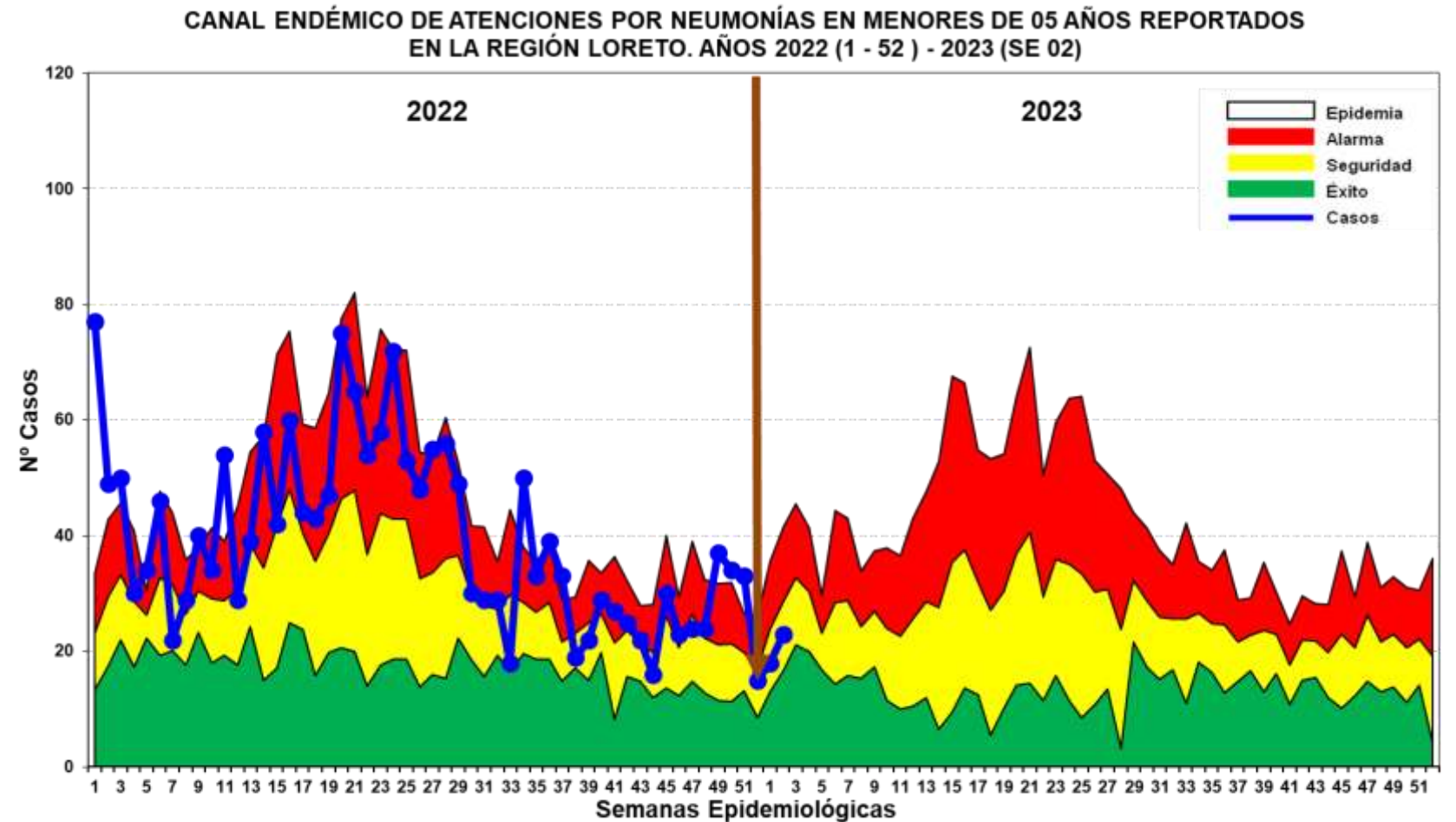
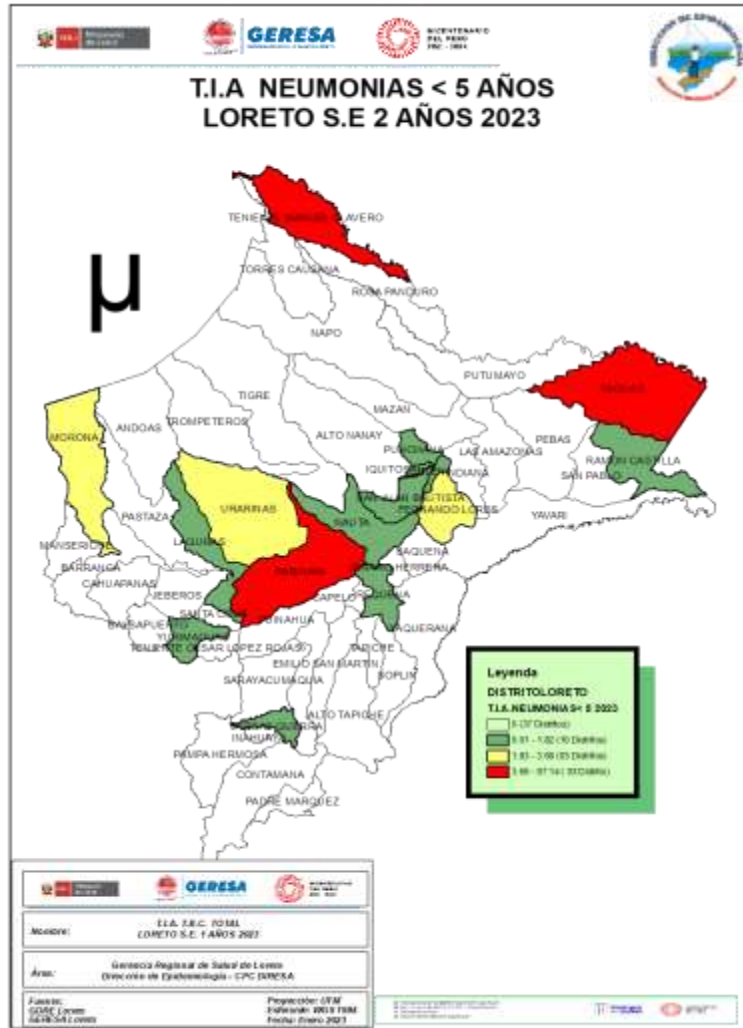

En la SE. 02 del 2023, se han registrado 41 episodios de Neumonía; 32 (78.05%) son episodios de Neumonía y 9 (21.95%) son episodios de Neumonía Grave. Los casos de neumonía muestran un incremento en las ultimas 2 semanas, manteniéndose en zonas de Seguridad. Se reporta una defunción en el grupo de 1 a 4 años, procedente del distrito de Belén.

SOB-ASMA en menores de 5 años, Región Loreto, 2022. SE 1-52 y 2023 (SE 02)

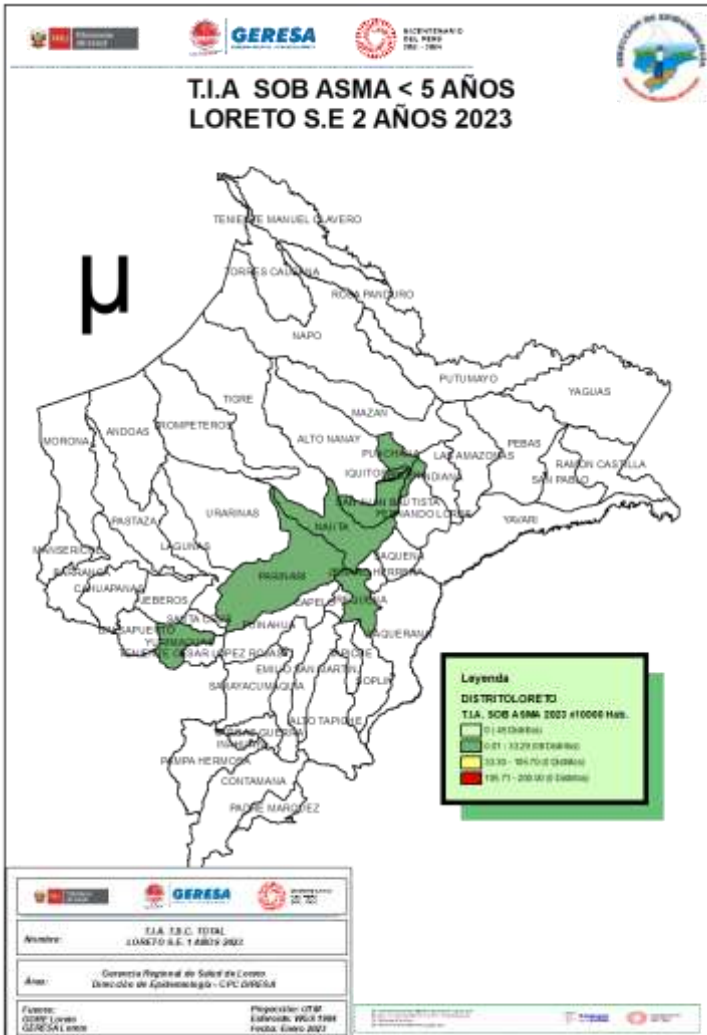

CANAL ENDÉMICO DE ATENCIONES POR SÍNDROME DE OBSTRUCCIÓN BRONQUIAL AGUDO (SOB)/ASMA EN MENORES DE 05 AÑOS REPORTADOS EN LA REGIÓN LORETO. AÑOS 2022 (SE 01-52) - 2023 (SE 02)

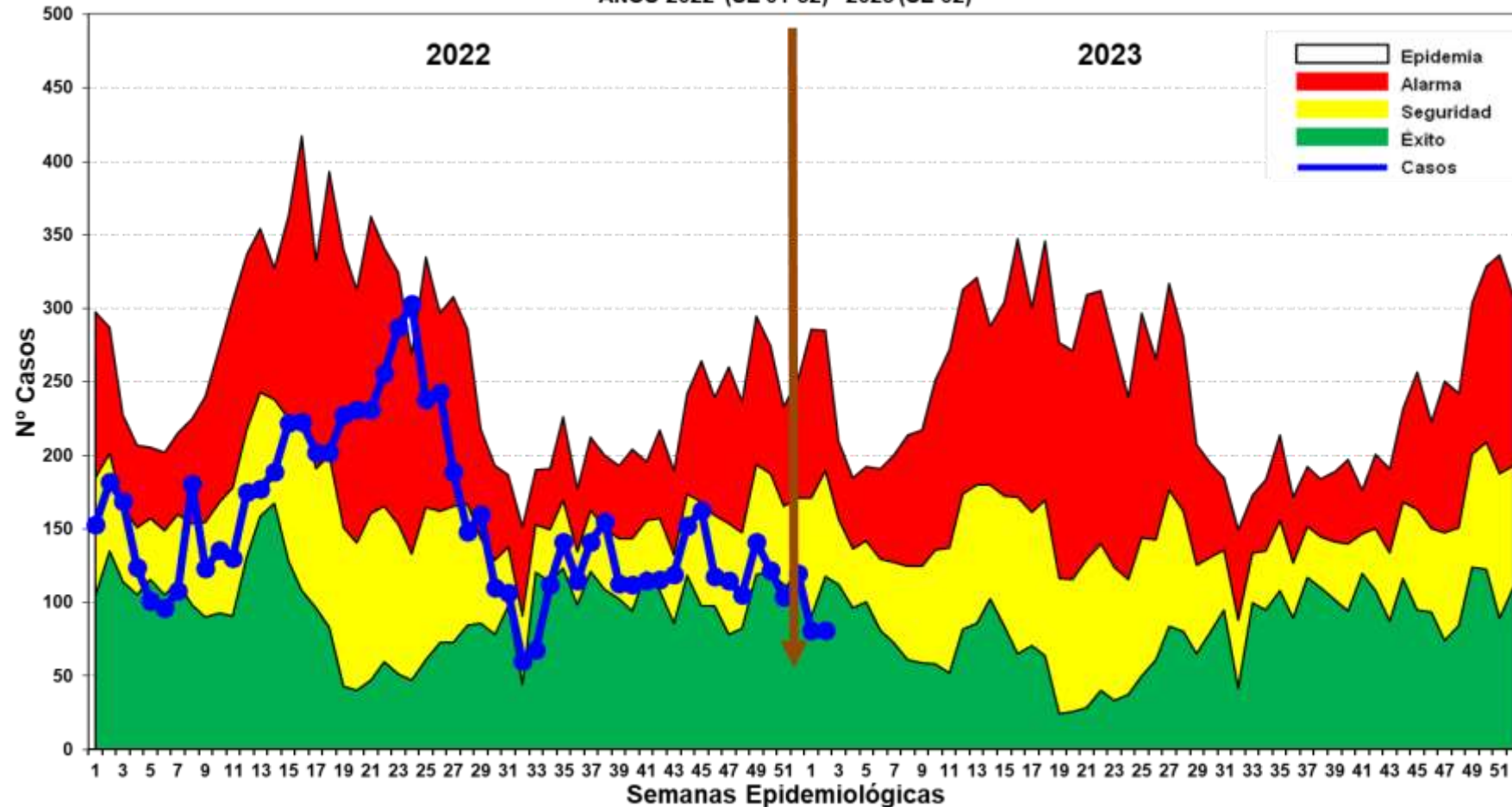

En la SE 02 del 2023, se han notificado 162 casos de Síndrome de Obstrucción Bronquial/ASMA en menores de 5 años; 50 (30.86%) episodios en niños menores de 2 años y 112 (69.14%) en niños de 2 a 4 años. En las últimas 2 semanas la curva se mantiene en zona de ÉXITO.



College of Saint Joseph

EDAS

Enfermedades Diarrelcas Agudas Acuosa, Región Loreto, AÑO 2022 (SE 1-52) y Año 2023 (SE 02)

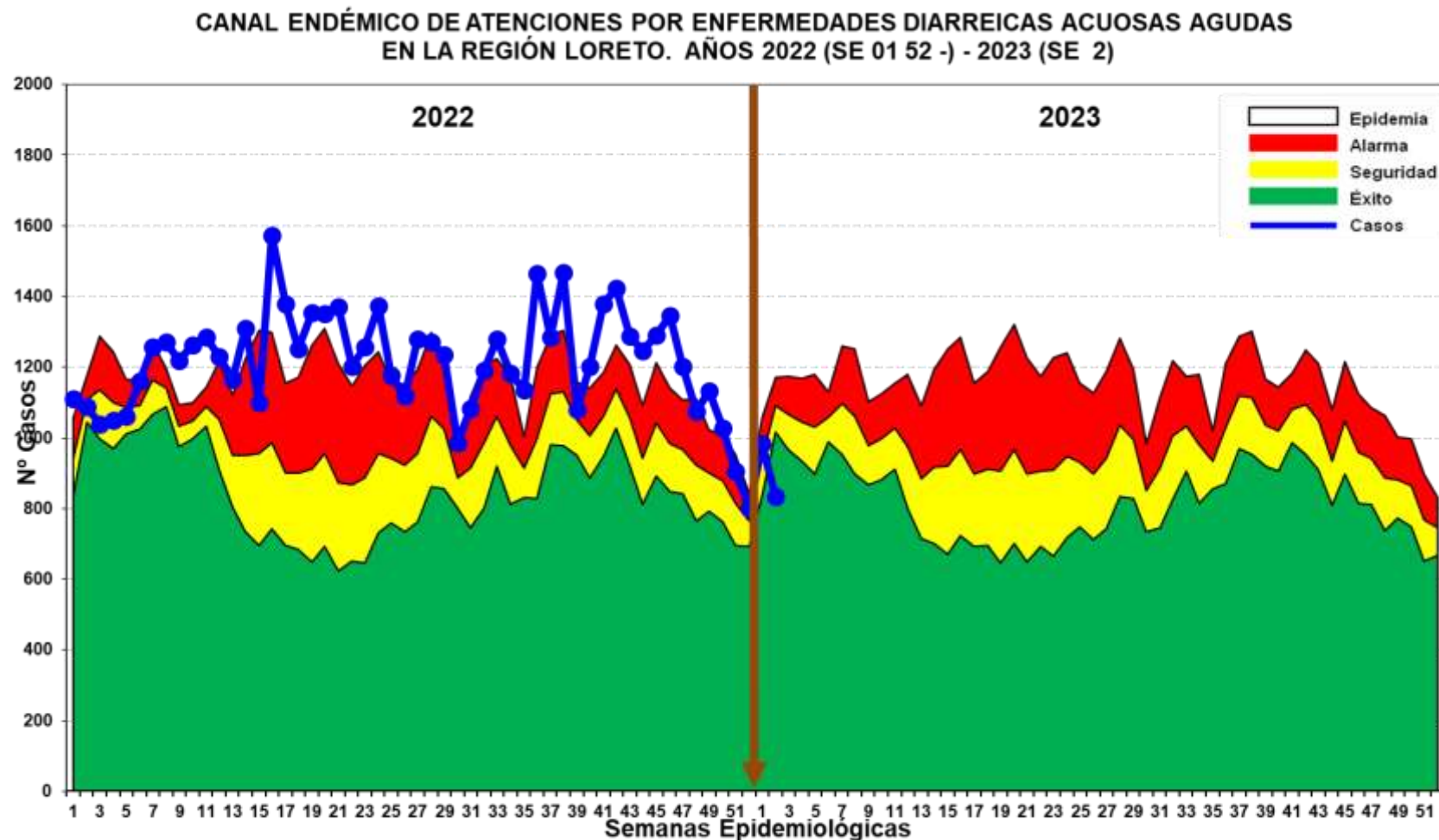
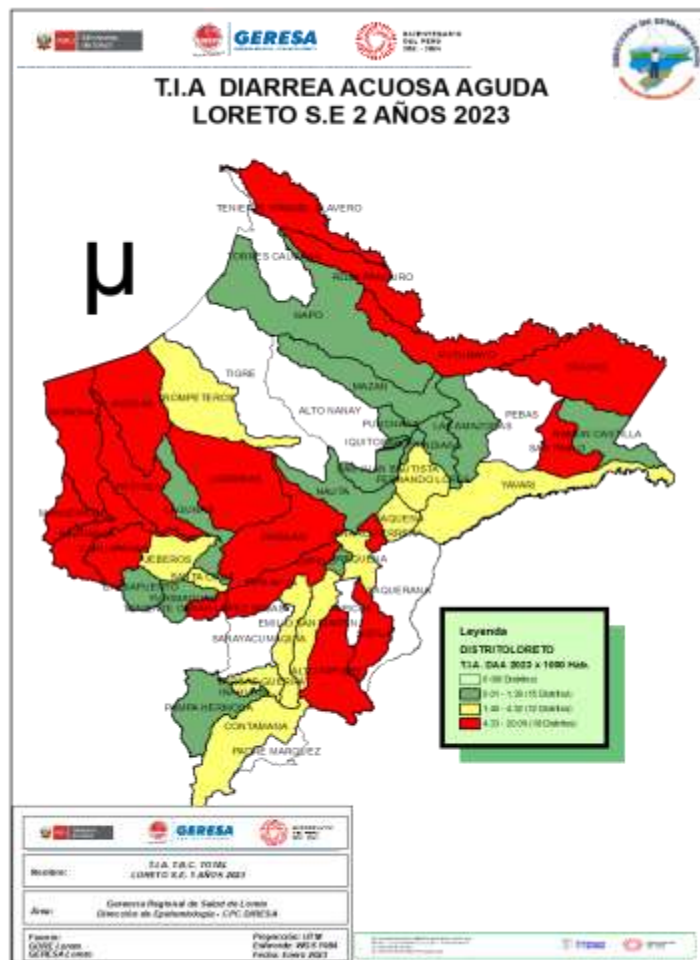

En la SE.02 del 2023 se reportaron 1,816 atenciones por EDA's Acuosa en la región Loreto: 228 (12.56%) atenciones en menores de 01 año, 678 (37.33%) atenciones de 01 a 04 años y 910 (50.11%) atenciones de 05 a más años. Nos encontramos en zona de ÉXITO.

Enfermedades Diarreicas Disentéricas, Región Loreto, AÑO 2022 (SE 1-52) y Año 2023 (SE 02)

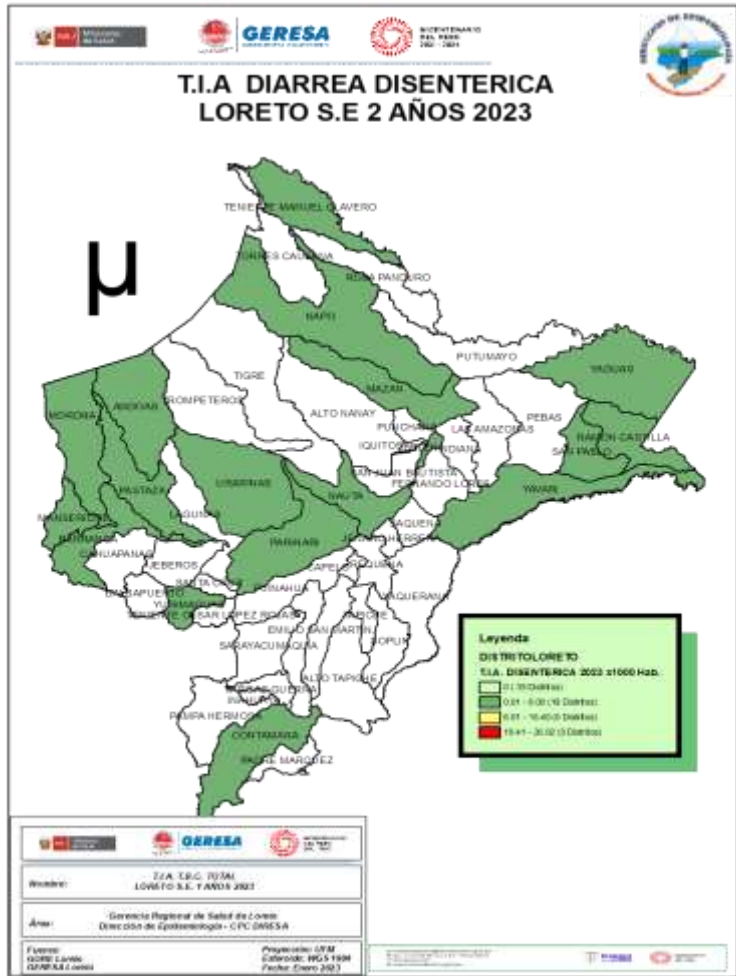

CANAL ENDÉMICO DE ATENCIONES POR ENFERMEDADES DIARREICAS DISENTERICAS EN LA REGIÓN LORETO. AÑOS 2022(1-52) - 2023 (SE 02)

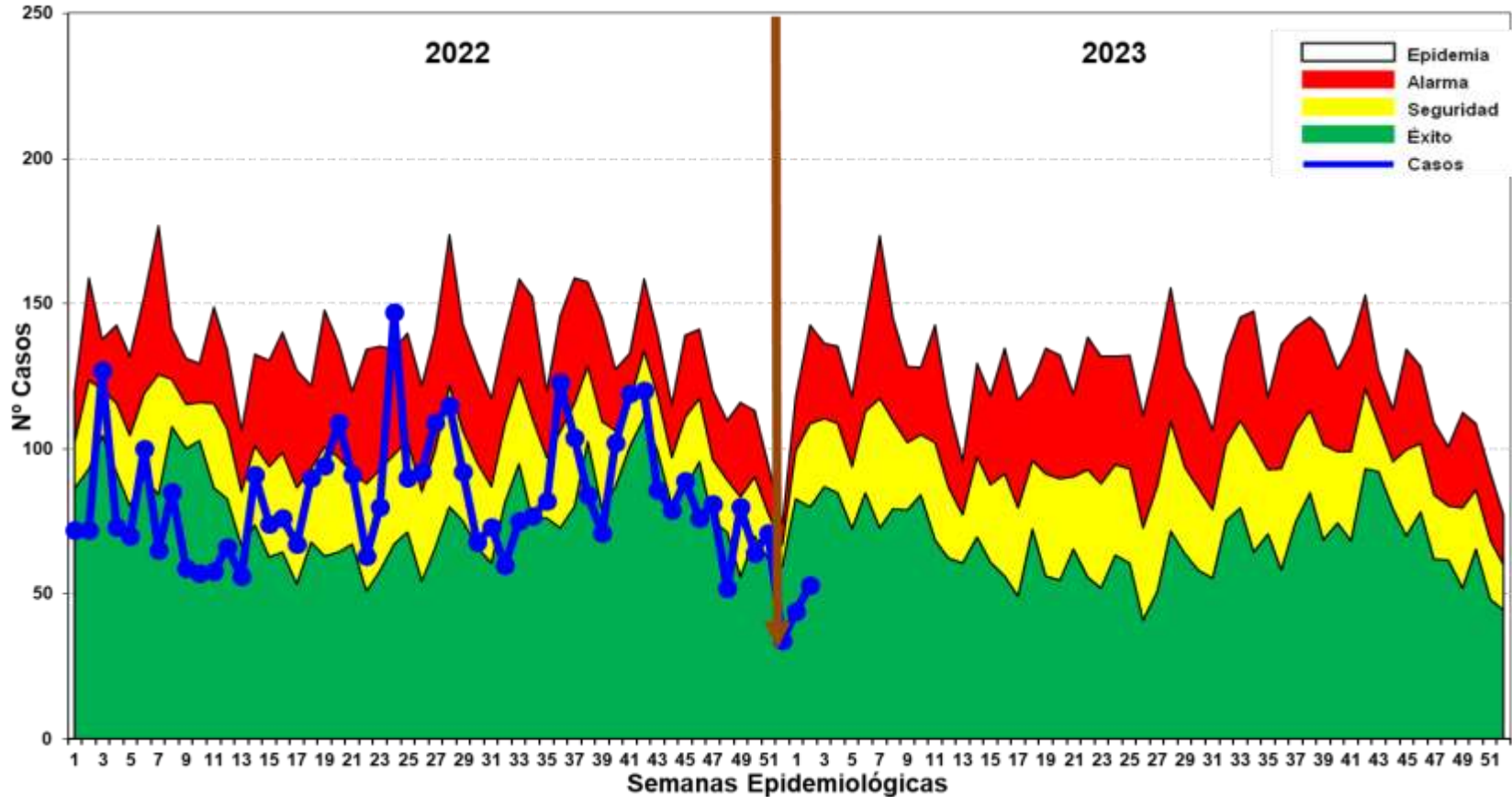

En la SE 02 del año 2023, se han notificado 97 atenciones por Diarrea Disentérica, de los cuales 6 atenciones corresponde a <1 año, 32 atenciones de 1 a 4 años y 59 atenciones de 5 a más años. Actualmente la región está en zona de ÉXITO, se observa un incremento en las 2 últimas semanas.



Corte: 17/01/2023

CASOS COVID-19 LORETO

INFORMACIÓN DESDE LA SEMANA EPIDEMIOLÓGICA 41-2022 HASTA 02-2023

GERESA LORETO

Fuente: NETLAB, NOTIWEB y SISCOVID

TOTAL DE CASOS CONFIRMADOS – SEMANA EPIDEMIOLÓGICA: 41 AL 52 AÑO 2022 y 01-02 AÑO 2023 (PRUEBAS MOLECULARES Y ANTIGÉNICAS)

PROVINCIA/DISTRITO	SEMANAS 2022												2023		TOTAL
	41	42	43	44	45	46	47	48	49	50	51	52	1	2	
ALTO AMAZONAS	0	0	1	1	5	38	54	146	85	46	24	8	0	2	410
160201 - YURIMAGUAS	0	0	1	1	4	37	52	135	66	38	20	7	0	2	363
160202 - BALSAPUERTO	0	0	0	0	1	0	0	6	1	3	1	0	0	0	12
160205 - JEBEROS	0	0	0	0	0	0	0	3	14	5	2	0	0	0	24
160206 - LAGUNAS	0	0	0	0	0	0	0	2	2	0	1	0	0	0	5
160210 - SANTA CRUZ	0	0	0	0	0	1	2	0	1	0	0	1	0	0	5
160211 - TENIENTE CESAR LOPEZ ROJAS	0	0	0	0	0	0	0	0	1	0	0	0	0	0	1
DATEM DEL MARAÑÓN	0	0	0	0	0	0	4	10	35	40	12	6	2	0	109
160701 - BARRANCA	0	0	0	0	0	0	3	10	33	36	6	1	0	0	89
160702 - CAHUAPANAS	0	0	0	0	0	0	0	0	0	0	0	0	0	0	0
160703 - MANSERICHE	0	0	0	0	0	0	0	0	1	0	0	3	1	0	5
160704 - MORONA	0	0	0	0	0	0	1	0	0	2	5	0	1	0	9
160705 - PASTAZA	0	0	0	0	0	0	0	0	0	1	0	1	0	0	2
160706 - ANDOAS	0	0	0	0	0	0	0	0	1	1	1	1	0	0	4
LORETO	1	12	4	2	5	8	9	17	21	21	6	9	3	2	120
160301 - NAUTA	1	10	4	2	4	7	7	15	21	20	6	9	2	2	110
160302 - PARINARI	0	0	0	0	1	1	0	0	0	0	0	0	0	0	2
160303 - TIGRE	0	0	0	0	0	0	1	1	0	0	0	0	1	0	3
160304 - TROMPETEROS	0	1	0	0	0	0	0	1	0	1	0	0	0	0	3
160305 - URARINAS	0	1	0	0	0	0	1	0	0	0	0	0	0	0	2
MAYNAS	64	104	130	101	70	76	73	153	152	228	152	81	32	18	1434
160101 - IQUITOS	36	52	72	57	44	42	36	76	79	106	84	37	15	8	744
160102 - ALTO NANAY	0	1	0	0	0	1	0	0	0	0	0	0	0	1	3
160103 - FERNANDO LORES	1	1	0	0	0	0	1	0	0	1	1	1	2	2	10
160104 - INDIANA	0	2	1	0	3	2	2	2	1	2	0	3	0	0	18
160105 - LAS AMAZONAS	0	0	0	0	0	0	1	3	3	0	0	0	0	0	7
160106 - MAZAN	3	2	0	0	0	1	0	1	0	0	0	0	0	0	7
160107 - NAPO	1	1	0	0	0	2	0	1	0	2	1	0	1	0	9
160108 - PUNCHANA	13	18	28	13	14	8	11	31	17	37	16	18	5	4	233
160110 - TORRES CAUSANA	0	0	0	0	0	0	0	0	0	0	0	0	0	0	0
160112 - BELEN	3	12	14	13	3	4	5	10	15	27	17	9	5	1	138
160113 - SAN JUAN BAUTISTA	7	15	15	18	6	16	17	29	37	53	33	13	4	2	265



TOTAL DE CASOS CONFIRMADOS – SEMANA EPIDEMIOLÓGICA: 41 AL 52 AÑO 2022 y 01-02 AÑO 2023 (PRUEBAS MOLECULARES Y ANTIGÉNICAS)

PROVINCIA/DISTRITO	SEMANAS 2022												2023		TOTAL
	41	42	43	44	45	46	47	48	49	50	51	52	1	2	
PUTUMAYO	0	0	0	0	0	3	0	0	1	1	0	0	0	0	5
160801 - PUTUMAYO	0	0	0	0	0	2	0	0	0	1	0	0	0	0	3
160802 - ROSA PANDURO	0	0	0	0	0	1	0	0	0	0	0	0	0	0	1
160803 - TENIENTE MANUEL CLAVERO	0	0	0	0	0	0	0	0	0	0	0	0	0	0	0
160804 - YAGUAS	0	0	0	0	0	0	0	0	1	0	0	0	0	0	1
RAMON CASTILLA	5	10	4	5	18	4	5	5	5	3	5	3	2	2	76
160401 - RAMON CASTILLA	0	0	1	5	16	2	4	2	3	2	4	2	1	2	44
160402 - PEBAS	4	9	3	0	0	1	0	1	0	0	1	1	1	0	21
160403 - YAVARI	1	0	0	0	2	1	1	1	0	0	0	0	0	0	6
160404 - SAN PABLO	0	1	0	0	0	0	0	1	2	1	0	0	0	0	5
REQUENA	0	1	2	3	2	4	6	12	21	18	11	7	0	1	88
160501 - REQUENA	0	0	0	3	1	4	5	1	11	9	8	3	0	0	45
160502 - ALTO TAPICHE	0	0	0	0	0	0	0	1	0	1	0	0	0	0	2
160503 - CAPELO	0	0	0	0	0	0	0	0	0	0	0	0	0	0	0
160504 - EMILIO SAN MARTIN	0	0	0	0	0	0	0	0	0	0	1	1	0	0	2
160505 - MAQUIA	0	0	0	0	0	0	0	2	0	1	1	0	0	0	4
160506 - PUINAHUA	0	1	1	0	0	0	0	0	0	0	0	0	0	0	2
160507 - SAQUENA	0	0	0	0	0	0	0	0	1	0	0	0	0	0	1
160508 - SOPLIN	0	0	0	0	0	0	0	0	0	0	0	0	0	0	0
160509 - TAPICHE	0	0	0	0	0	0	0	0	0	0	0	0	0	0	0
160510 - JENARO HERRERA	0	0	1	0	1	0	0	8	9	6	1	3	0	1	30
160511 - YAQUERANA	0	0	0	0	0	0	1	0	0	1	0	0	0	0	2
UCAYALI	0	0	0	0	3	3	7	12	4	7	0	0	0	0	36
160601 - CONTAMANA	0	0	0	0	3	1	5	5	3	3	0	0	0	0	20
160602 - INAHUAYA	0	0	0	0	0	1	0	0	1	0	0	0	0	0	2
160603 - PADRE MARQUEZ	0	0	0	0	0	0	2	0	0	1	0	0	0	0	3
160604 - PAMPA HERMOSA	0	0	0	0	0	0	0	2	0	1	0	0	0	0	3
160605 - SARAYACU	0	0	0	0	0	1	0	2	0	0	0	0	0	0	3
160606 - VARGAS GUERRA	0	0	0	0	0	0	0	3	0	2	0	0	0	0	5
Total general	70	127	141	112	103	136	158	355	324	364	210	114	39	25	2278



CASOS CONFIRMADOS POR ETAPAS DE VIDA – SEMANA EPIDEMIOLÓGICA: 41 AL 52, AÑO 2022 y 01-02 AÑO 2023

Etapa de Vida	FEMENINO	MASCULINO	Total
Niño	50	41	91
Adolescente	65	35	100
Joven	287	198	485
Adulto	722	534	1,256
Adulto mayor	203	143	346
Total	1,327	951	2,278

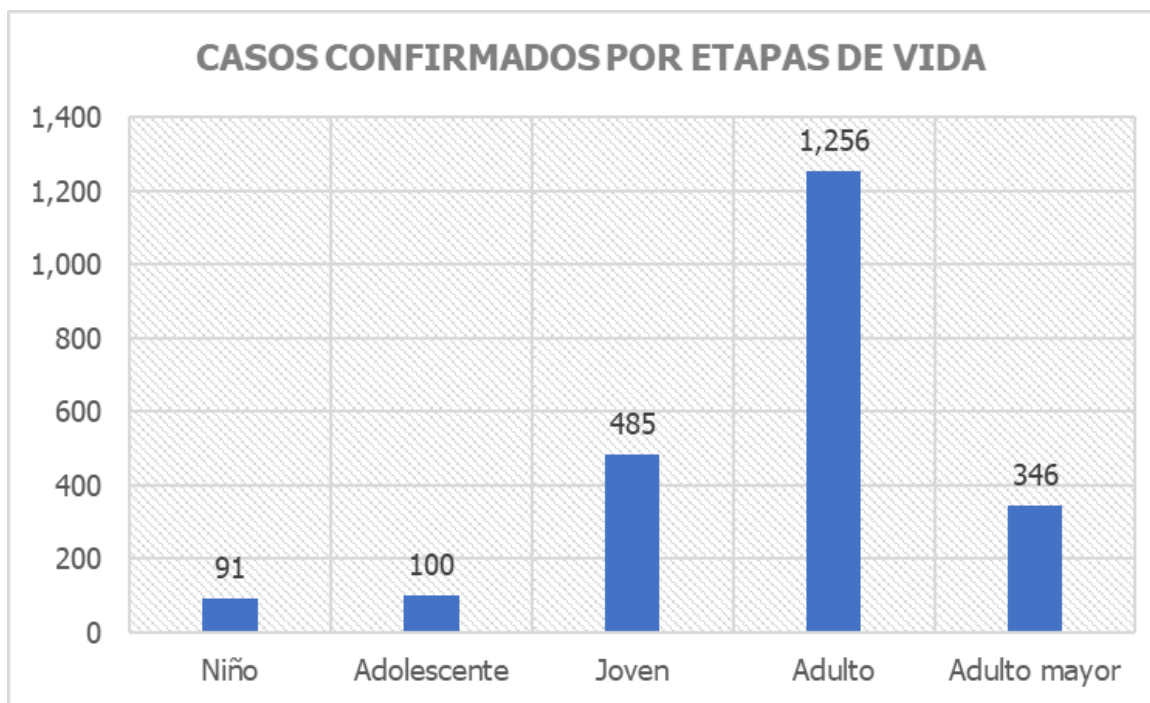

CASOS CONFIRMADOS SEGÚN PROVINCIAS – SEMANA EPIDEMIOLÓGICA: 41 AL 52 AÑO 2022 y 01-02 AÑO 2023



SEMANA EPIDEMIOLÓGICA -2022 y 2023

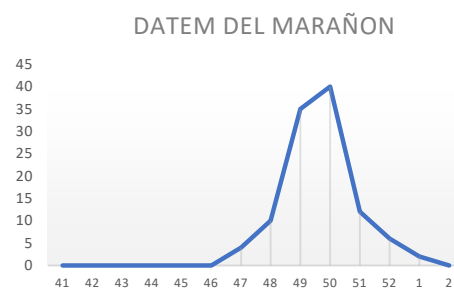

SEMANA EPIDEMIOLÓGICA – 2022 y 2023

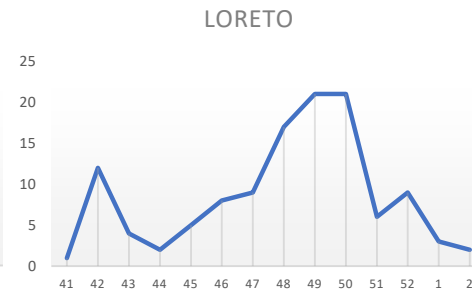

SEMANA EPIDEMIOLÓGICA -2022 y 2023

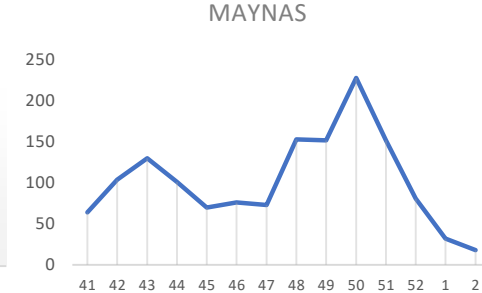

SEMANA EPIDEMIOLÓGICA -2022 y 2023

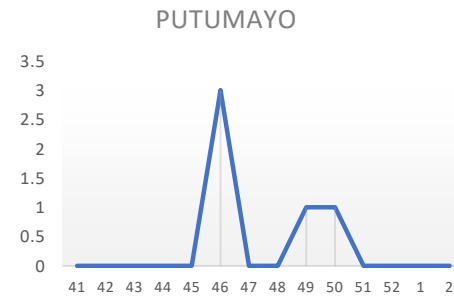

SEMANA EPIDEMIOLÓGICA -2022 y 2023

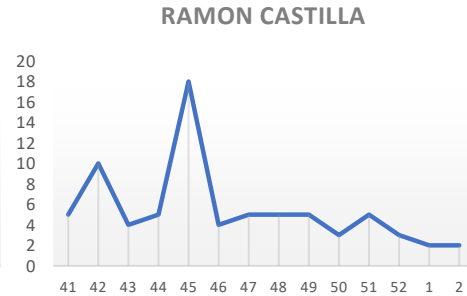

SEMANA EPIDEMIOLÓGICA -2022 y 2023

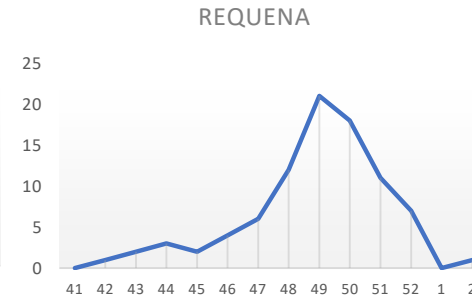

SEMANA EPIDEMIOLÓGICA-2022 y 2023

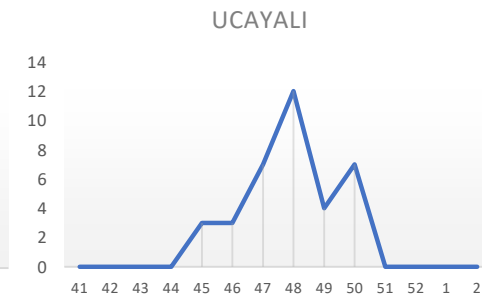

SEMANA EPIDEMIOLÓGICA – 2022 y 2023



COBERTURA DE VACUNACIÓN POR DOSIS – CORTE 17/01/2023

COBERTURA VACUNACIÓN CONTRA EL COVID-19 REGIÓN LORETO

Por Grupos de Edad

Grupo Etario	Meta	1ra Dosis		2da Dosis		3ra Dosis		4ta Dosis		Bivalente	
		Cantidad	%	Cantidad	% vs Meta	Cantidad	% vs Meta	Cantidad	% vs Meta	Cantidad	% vs Meta
06 a 11 meses	11,931	3,677	30.82%	1,010	8.47%		0.00%				
01 a 04 años	98,233	11,324	11.53%	2,628	2.68%		0.00%				
05 a 11 años	193,660	132,399	68.37%	103,045	53.21%	28,426	14.68%				
12 a 17 años	170,891	138,620	81.12%	120,721	70.64%	67,027	39.22%				
18 a 29 años	235,320	206,814	87.89%	188,156	79.96%	141,868	60.29%	17,980			
30 a 39 años	156,077	138,505	88.74%	128,436	82.29%	103,076	66.04%	28,600	18.32%		
40 a 49 años	127,015	112,176	88.32%	104,823	82.53%	86,438	68.05%	30,601	24.09%		
50 a 59 años	95,121	83,613	87.90%	79,119	83.18%	66,144	69.54%	26,917	28.30%		
60 a 69 años	65,491	57,778	88.22%	54,980	83.95%	46,895	71.61%	22,458	34.29%	44	0.07%
70 a 79 años	35,083	30,389	86.62%	28,893	82.36%	24,428	69.63%	12,322	35.12%	12	0.03%
80 años a más	17,749	13,018	73.34%	12,112	68.24%	9,329	52.56%	4,103	23.12%	2	0.01%
Total general	1,206,571	928,313	76.94%	823,923	68.29%	573,631	52.32%	142,981	19.54%	58	0.05%

Por Provincias

Provincias	Meta	1ra Dosis		2da Dosis		3ra Dosis		4ta Dosis		Bivalente	
		Cantidad	%	Cantidad	% vs Meta	Cantidad	% vs Meta	Cantidad	% vs Meta	Cantidad	% vs Meta
ALTO AMAZONAS	162,895	115,761	71.06%	99,498	61.08%	62,929	43.35%	9,398	9.86%	3	0.02%
DATEM DEL MARAÑÓN	87,484	37,650	43.04%	30,665	35.05%	19,282	25.21%	3,293	7.31%	3	0.07%
LORETO	89,907	65,718	73.10%	53,966	60.02%	34,001	41.34%	5,947	11.48%	0	0.00%
MAYNAS	606,937	527,099	86.85%	486,529	80.16%	362,698	65.36%	106,602	27.60%	51	0.08%
PUTUMAYO	11,383	8,347	73.33%	6,908	60.69%	4,923	46.27%	1,589	21.71%	0	0.00%
RAMON CASTILLA	85,751	51,831	60.44%	43,150	50.32%	26,125	33.42%	5,263	10.50%	0	0.00%
REQUENA	82,237	62,047	75.45%	53,435	64.98%	34,621	45.93%	6,227	12.87%	0	0.00%
UCAYALI	79,977	59,860	74.85%	49,772	62.23%	29,052	39.56%	4,662	9.78%	1	0.01%
Total general	1,206,571	928,313	76.94%	823,923	68.29%	573,631	52.32%	142,981	19.54%	58	0.05%

Corte: 17/01/2023 03:00 pm

Fuente: REUNIS

Menor de 70%
70% al 85%
85% a mas



CASOS CONFIRMADOS POR SEMANAS EPIDEMIOLÓGICAS. – SEMANA EPIDEMIOLÓGICA: 41 AL 52 AÑO 2022 y 01-02 AÑO 2023

Total de Casos Positivos por Semana Epidemiológica - Corte 17/01/2023

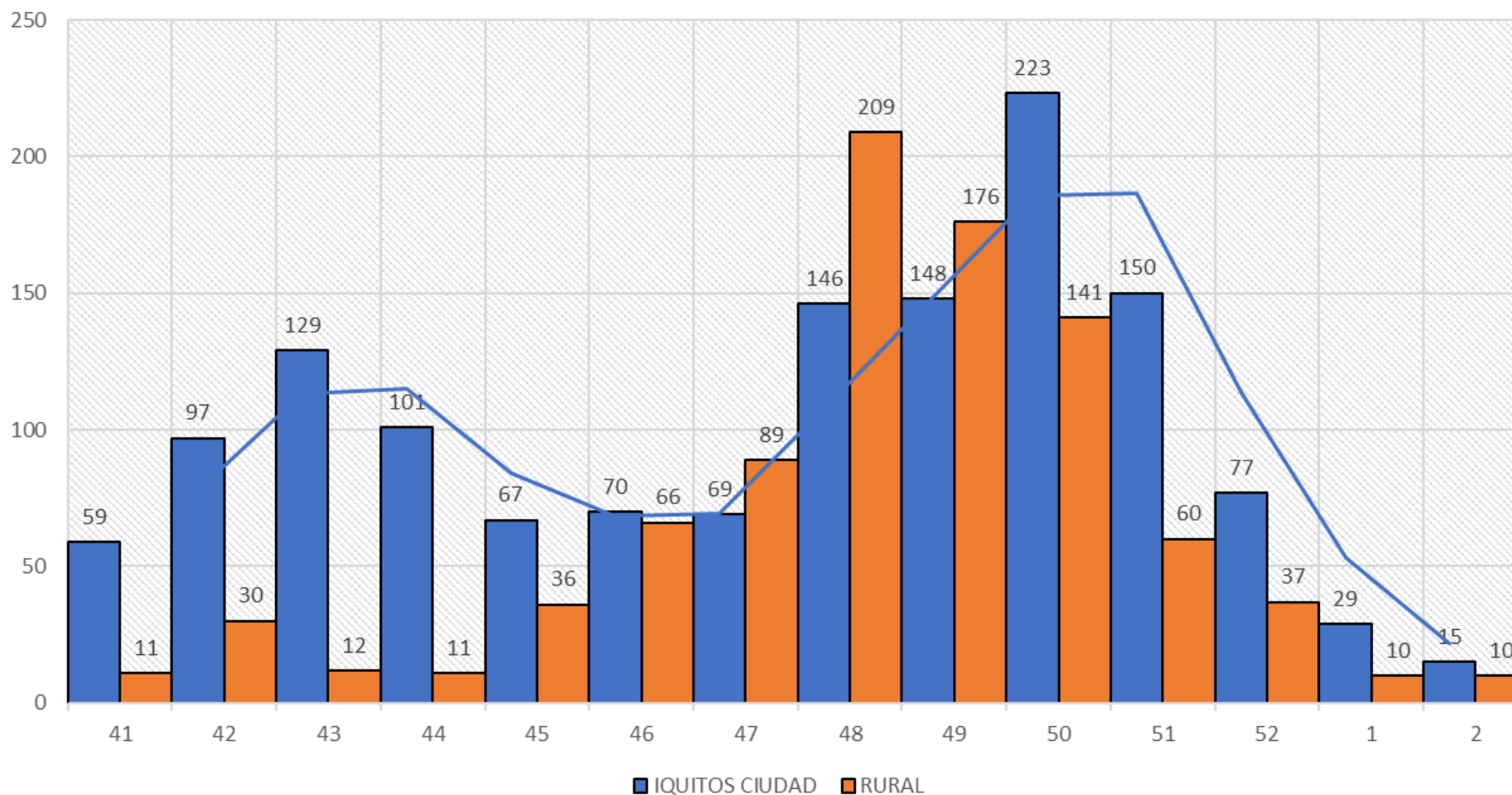

ÍNDICE POSITIVIDAD POR MESES. – SEMANA EPIDEMIOLÓGICA: 41 AL 52 AÑO 2022 y 01-02 AÑO 2023

Casos COVID-19 Notificados y Confirmados con PCR y AG e Índice de Positividad



DISPONIBILIDAD DE CAMAS CLÍNICAS Y DE UCI EN HOSPITALES DE LA REGIÓN LORETO, AÑO 2022 y 01-02 2023 CORTE AL- 17/01/2023

HOSPITAL/IPRESS	TOTAL PACIENTE HOSPITALIZADOS	CAMAS HOSPITALIZACION COVID			CAMAS UCI COVID		
		TOTAL	OCUPADAS	DISPONIBLES	TOTAL	OCUPADAS	DISPONIBLES
HOSPITAL REGIONAL DE LORETO	0	15	0	15	23	0	23
HOSOITAL SANTA GEMA DE YURIMAGUAS	0	10	0	10	8	0	8
HOSPITAL DE APOYO IQUITOS	0	10	0	10	3	0	3
HOSPITAL SANTA CLOTILDE	0	18	0	18	0	0	0
HOSPITAL CONTAMANA	0	4	0	4	0	0	0
SAN LORENZO	0	11	0	11	0	0	0
HOSPITAL ESSALUD IQUITOS	0	36	0	36	10	0	10
HOSPITAL ESSALUD YURIMAGUAS	0	3	0	3	0	0	0
ESSALUD CABALLO COCHA	0	4	0	4	0	0	0
TOTAL	0	111	0	111	44	0	44



TOTAL HOSPITALIZADOS: 0

TOTAL DE FALLECIDOS POR DISTRITOS. SEMANA EPIDEMIOLÓGICA: 41 AL 51 AÑO 2022 y 01-02 AÑO 2023 – CORTE 17/01/2023

PROVINCIA/DISTRITO	TOTALES
ALTO AMAZONAS	0
160201 - YURIMAGUAS	0
160202 - BALSAPUERTO	0
160205 - JEBEROS	0
160206 - LAGUNAS	0
160210 - SANTA CRUZ	0
160211 - TENIENTE CESAR LOPEZ ROJAS	0
DATEM DEL MARAÑÓN	0
160701 - BARRANCA	0
160702 - CAHUAPANAS	0
160703 - MANSERICHE	0
160704 - MORONA	0
160705 - PASTAZA	0
160706 - ANDOAS	0
LORETO	0
160301 - NAUTA	0
160302 - PARINARI	0
160303 - TIGRE	0
160304 - TROMPETEROS	0
160305 - URARINAS	0
MAYNAS	1
160101 - IQUITOS	1
160102 - ALTO NANAY	0
160103 - FERNANDO LORES	0
160104 - INDIANA	0
160105 - LAS AMAZONAS	0
160106 - MAZAN	0
160107 - NAPO	0
160108 - PUNCHANA	0
160110 - TORRES CAUSANA	0
160112 - BELEN	0
160113 - SAN JUAN BAUTISTA	0

PROVINCIA/DISTRITO	TOTALES
PUTUMAYO	0
160801 - PUTUMAYO	0
160802 - ROSA PANDURO	0
160803 - TENIENTE MANUEL CLAVERO	0
160804 - YAGUAS	0
RAMON CASTILLA	0
160401 - RAMON CASTILLA	0
160402 - PEBAS	0
160403 - YAVARI	0
160404 - SAN PABLO	0
REQUENA	1
160501 - REQUENA	0
160502 - ALTO TAPICHE	1
160503 - CAPELO	0
160504 - EMILIO SAN MARTIN	0
160505 - MAQUIA	0
160506 - PUINAHUA	0
160507 - SAQUENA	0
160508 - SOPLIN	0
160509 - TAPICHE	0
160510 - JENARO HERRERA	0
160511 - YAQUERANA	0
UCAYALI	0
160601 - CONTAMANA	0
160602 - INAHUAYA	0
160603 - PADRE MARQUEZ	0
160604 - PAMPA HERMOSA	0
160605 - SARAYACU	0
160606 - VARGAS GUERRA	0
Total general	2



TOTAL DE FALLECIDOS POR DISTRITOS. SEMANA EPIDEMIOLÓGICA: 41 AL 51 AÑO 2022 y 01-02 AÑO 2023 – CORTE 17/01/2023

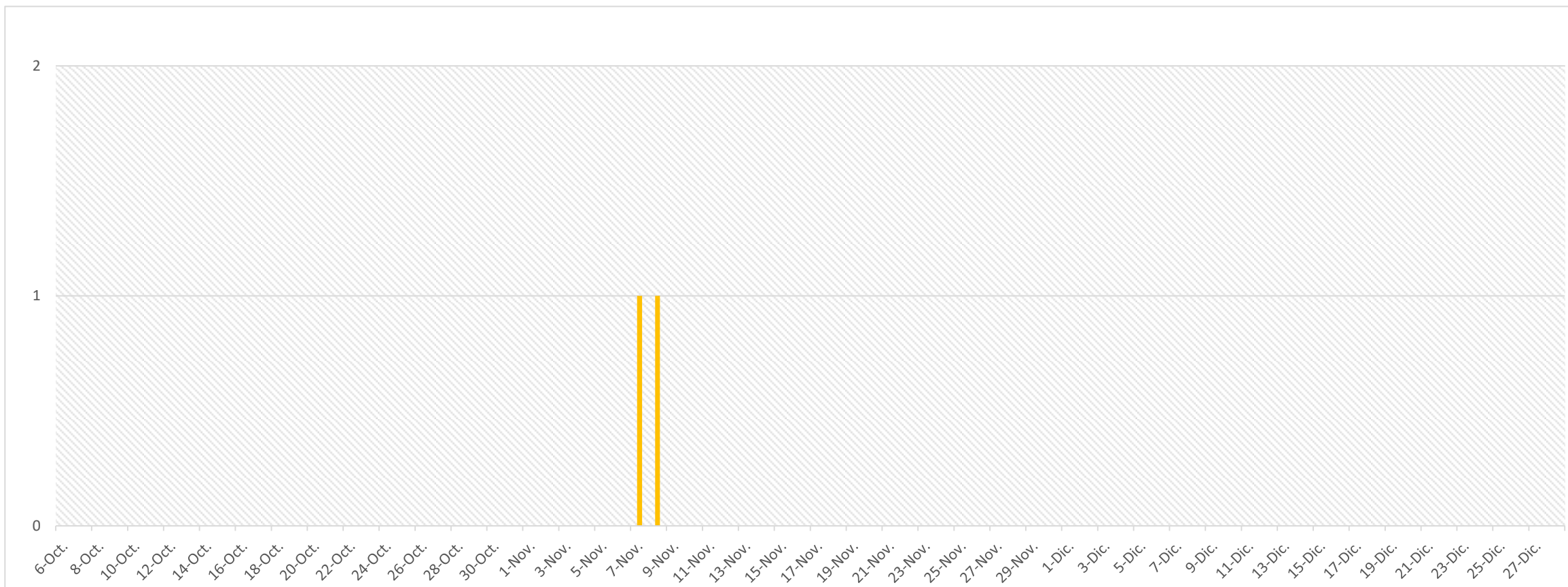

TOTAL FALLECIDOS: 2



FALLECIDOS COVID-19 - CORTE 17/01/2023

TOTAL 2020-2021-2022-2023 : **3,656**

RESUMEN DE FALLECIDOS POR COVID 19 REPORTADOS EN LA REGIÓN LORETO:

- Año 2020: 2,438 defunciones
- Año 2021: 1,178 defunciones
- Año 2022: 40 defunciones

Total: **3,656** defunciones





GRACIAS...

GERESA LORETO